

市長・市議会議員選挙 2-3
タウンタウン 4-7
市制60周年記念特集
認知症にやさしいまち 8
地域医療を考える 9
情報コーナー 10-28

第12回踊っこまつり
のようす(5月4日)。

広報

かこかわ

6
月号

期日前投票所

総合文化センター
午前9時～午後6時

市役所市民ロビー
午前8時30分～午後8時

加古川西市民センター
午前9時～午後6時

6月13日に仕事や買い物、レジャーなどで投票所に行けない人は、期日前投票に行きましょう。宣誓書に氏名・住所・当日投票に行けない理由などを記入するだけで投票できます。

6月7日(月)～12日(土)

投票日に仕事や旅行などがある人は
期日前投票ができます

なるべく「選挙のお知らせ券」を持参してください。



開票速報をお知らせします

市長選挙の第1報は
午後10時30分

市議会議員選挙の第1報は
午後10時45分

それぞれ30分ごとに
開票速報を行います。

【発表方法】

市ホームページに掲載
パソコン、携帯電話（一部対応していない機種があります）で見
ることができます。
<http://www.city.kakogawa.hyogo.jp/hp/senkan/kaihyou/>

BAN - BANテレビ（アナログ11CH・デジタル111CH）
総合体育館（開票所）ロビーに掲示



「開票速報」QRコード

その他の不在者投票

期日前投票以外にも、さまざまな不在者投票があります。

郵便投票...体に重度の障がいのある人や介護保険で「要介護5」と認定された人が郵便で投票できる制度

滞在地の不在者投票...出張などの場合、滞在地で投票できる制度

施設投票...入院・入所している病院や施設などで投票できる制度

船員投票...船員が指定港で投票できる制度

事前に手続きが必要な制度があります。あらかじめ市選挙管理委員会事務局へお問い合わせください。

投票日

6月13日(日)

加古川市長・市議会議員選挙

市民を代表して、まちづくりを進めていく市長と市議会議員を選出する同時選挙が、6月13日(日)に行われます。加古川市の将来にかかわる大切な選挙です。みなさんそろって投票に行きましょう。

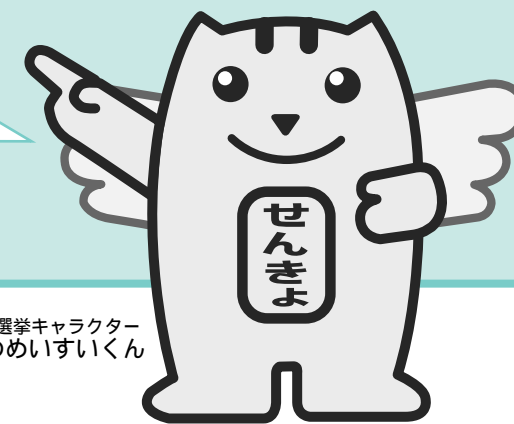

明るい選挙キャラクター
選挙のめいすいくん

投票時間

午前7時～午後8時

投票できるのは20歳以上で
3カ月以上市内に住んでいる人

平成2年6月14日までに生まれた日本国民で、今年3月5日以前から引き続き市内に住民票を置いている人

市外へ転出した人は投票できません。

選挙のお知らせ券

6月7日ごろに「選挙のお知らせ券」を世帯ごとに封筒に入れて郵送します。1人1枚となっていますので、本人の分を確かめて投票所へ持参してください。



6月6日

選挙運動がスタートします

告示日の6月6日から選挙運動が始まります。街頭演説や個人演説会などで各候補者の主張や公約を聞いたり選挙公報を読んだりして、だれに投票するかをじっくり考えましょう。

選挙公報は6月11日までに新聞に折り込みます。選挙公報と点字の選挙公報は、各市民センター・公民館にもあります。自宅へ郵送もできます。

投票のしかた

① 「選挙のお知らせ券」を受付に渡す



② 氏名の確認を受ける

③ 市長選挙投票用紙（桃色）を受け取る

④ 記載台で市長候補者を1人書いて投票箱に入れる

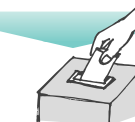

⑤ 市議会議員選挙投票用紙（あさぎ色）を受け取る

⑥ 記載台で市議会議員候補者を1人書いて投票箱に入れる

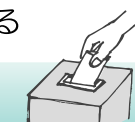

問合先 市選挙管理委員会事務局 (☎427・9359)

調査・フェア



とある休日、わが子と図書館でお目当ての本を機械で検索すると「書庫」という文字が…。「書庫ってどんなところ？」と問うわが子に説明をしているうち「実際はどんなところなんだろう？」という疑問がわいてきました。さあ、それでは調査開始！

no.2 図書館の舞台ウラ

今 回調査に訪れた場所は中央図書館。館内に一歩入ると、たくさん本がきれいに並んだゆつたりとした空間が広がっています。「ここには一般貸し出し用に約十四万冊、書庫に約二十万冊、合計約三十四万冊の本があります」と教えてくれたのは館長の荻内さん。年間六〜七万冊の新刊が出版されているなか、中央図書館ではそのうちなんと！一万余冊あまりを購入しており、市民のリクエストにも可能なかぎり応えているそうです。一般貸し出し用本棚に多くの本が並べば、その分書庫に移される本もあり、書庫からリサイクル本として市民に譲渡された

り廃棄処分されたりする本もあるそうです。さて、図書館司書の小浦係長の案内で、ついに書庫に初潜入！書庫は一階、二階の部屋と別室に分かれています。一階部分は「集密書庫」といって、所狭しと配置された本棚には分類ごとにきれいに整理された本が並び、奥へと続いていきます。「暗い」「静か」という先入観も手伝って、これぞ書庫！という雰囲気があります。二階部分は多くの本を収納することを目的とした「電動書庫」で、密着した本棚を電動で動かす仕組みになっていて、まるで映画に出てくる秘密の仕掛け部屋のようです。ここには、一般書や古雑誌、製本された過去の新聞が収納され、壁際には加古川の郷土資料や江戸時代の古書も保管されています。謎めいた書庫の存在を少し解明できて大満足です。児童書を中心に収納された別室では、子どものころによく読んだ本を発見。多くの子どもたちが読んだであろう少しくたびれた本を見て、懐かしい

思いに浸りました。市内には、蔵書が最も多く郷土資料や各種文献をそろえた中央図書館、歴史ある建物が魅力の加古川図書館、健康関連の蔵書が多いウエルネスパーク図書館、海洋関係書などもある海洋文化センター図書館と、それぞれ特色ある四つの図書館があります。「図書館の役割は、利用者と本を結びつけることです。図書館に行こう！とだれもが気軽に楽しめる場所を目指していきたいです」と小浦係長。本離れが進んでいると言われる現在、お目当ての本がなくても「図書館に行つて面白い本を探そう！」と探究心を持つのもいいなと思った調査となりました。



初めて見る江戸時代の古書に感動。左手は電動書庫です。



奥へと続く集密書庫。機械検索で「書庫」と出ると、こちらまで取りに来てもらえるんですね。

調査を終えて

きれいに並べられた色とりどりの本の背表紙を眺めていると、お弁当箱につめられたサンドイッチに見えてきた私…。「次の休日はサンドイッチを持って公園に出かけよう！」と一人っすすくのでした。

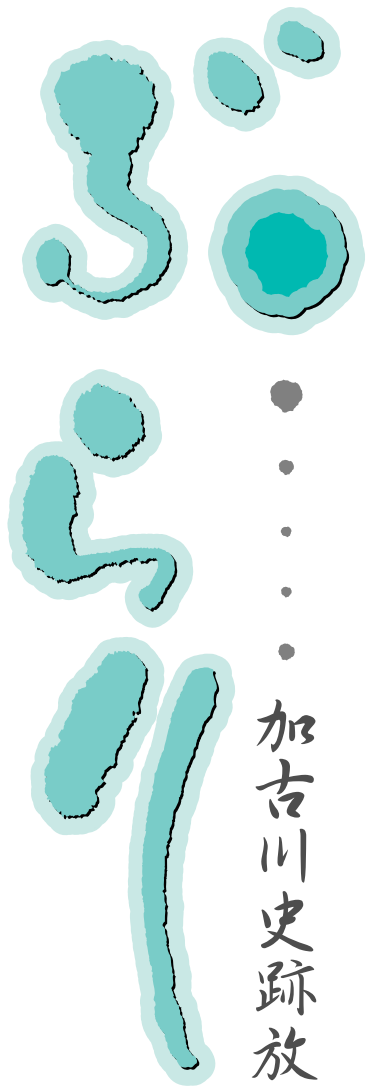

加古川史跡放浪記

平荘湖古墳群

平荘湖は、臨海部に工業用水を供給する目的で、弁天池・升田池などを活用して昭和四十一年に兵庫県が建設した人造湖で、周囲は約五^{キロ}あります。湖底には集落や多くの古墳が沈んでおり、湧水期には古墳の石室が姿を現すことがあります。湖の周辺にある古墳を加えるとその数は百基を超え、一帯は平荘湖古墳群と呼ばれています。

水没前に行われた調査では、古墳の多くは六〜七世紀に築造されたもので、発見された遺物から朝鮮半島とこの地域には人的な交流があったとみなされています。その例としてカンス塚古墳から出土し、市指定文化財になっている金製の耳飾りがあります。また、別の古墳からも金系が出土しています。その当時わが国には金を製錬する技術がなく、これら金製品は大陸から伝来したものと推定できます。このほか大陸で作られたか渡来人が作ったと思われる「はそう」と呼ばれている珍しい土器を含め貴重な資料は、総合文化センター博物館に展示されています。

湖の南側、堤防近くの弁財天神社境内に大

型の家型石棺のふた石が置かれています。池尻十六号墳から出土したもので、突起のある形状から縄かけ型石棺とも呼ばれています。数多くの古墳が集中する平荘湖周辺は、六世紀前後には農業生産の高まりを背景に経済力豊かな豪族層が住んでいたと思われる地域です。山上に古墳が分布する升田山に立つと、古代の人々も足しげくこの山に登ったのではないかと想像してしまいます。

六月、北側の湖岸にはアジサイが咲き誇ります。季節の花を見ながら、湖を周回する初夏の一日も楽しいものですよ。

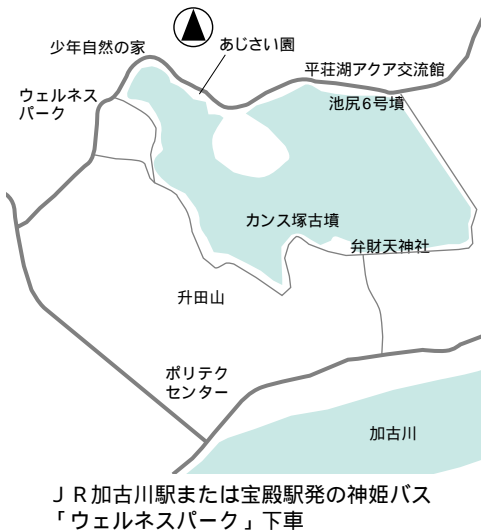

湖面に見える池尻6号墳の石室

みんなで祝おう！ 加古川市制60周年記念式典・公演を開催

加古川市は、今年で市制施行60周年を迎えます。これを記念して「ウェルネス都市宣言から10年『いつまでも住みたいまち 加古川』」をテーマに記念式典・公演を行います。みなさんぜひご参加ください。

6月19日(土) **午後1時～4時30分**
市民会館大ホール

入場無料

ウェルビーも登場するよ！



加古川フィルハーモニー

記念式典

市功労者などの表彰のほか、加古川市ゆかりの著名人によるビデオメッセージなどがあります。

記念公演

加古川市出身・在住のみなさんが出演し、60周年を祝います。

加古川フィルハーモニー演奏

杉尾秀哉 (TBS報道局)・中谷麻意「加古川の思い出トーク」

加古川合唱連盟による合唱

旭堂南海「講談...加古川赤壁明神の由来」

タイナカサチ「ミニライブ」

加古川シティオペラ公演



加古川シティオペラ



杉尾秀哉



中谷麻意



旭堂南海



タイナカサチ

問合先 市役所行政経営改革推進課 (☎427・9762) へ。

平成18年11月 4月 総合体育館がオープン
平成19年5月 東加古川市民総合サービスプラザがオープン
平成21年1月 加古川観光大使が誕生
4月 こども療育センターが開園
11月 「将棋の日in棋士のまち加古川」を開催



平成17年新しいJR加古川駅が完成

平成16年4月 10月 加古川駅南ミニ市役所がオープン
平成17年3月 新しいJR加古川駅がフルオープン
平成15年3月 5月 JR山陽本線の加古川駅周辺の高架が完成
6月 第14代市長に樽本庄一氏就任
平成14年4月 特別市に移行
平成13年11月 スポーツ交流館がオープン
6月 ウェルネス都市宣言
平成12年5月 防災センターがオープン
9月 JR山陽本線等(加古川駅付近) 鉄道高架事業が始まる
平成10年4月 運動公園陸上競技場がオープン

平成9年2月 11月 市役所新館が完成
ウェルネスパークがオープン
平成7年8月 「全国川サミットin加古川」を開催
平成6年1月 人口25万人を超える
平成4年5月 ワイタケレ市(ニュージラランド)と姉妹都市提携
平成2年11月 「第1回加古川ツーデーマーチ」を開催
平成元年12月 9月 粗大ごみ処理施設「リサイクルセンター」が完成
ベルデモール加古川がオープン



平成2年第1回加古川ツーデーマーチのようす

昭和55年6月 総合福祉会館が完成
昭和57年3月 名誉市民第2号に稲岡貞男氏推挙
昭和60年11月 核兵器廃絶都市宣言
総合文化センター・視聴覚センターがオープン
昭和61年6月 第10代市長に木下正一氏就任
昭和63年8月 全国高校総体ハンドボール競技を開催
9月 粗大ごみ処理施設「リサイクルセンター」が完成
平成元年12月 9月 粗大ごみ処理施設「リサイクルセンター」が完成
ベルデモール加古川がオープン
平成2年11月 「第1回加古川ツーデーマーチ」を開催



なつかしの風景



昭和43年ごろまで日岡山にあった聖徳園

昭和初期の加古川橋



昭和34年ごろの加古川駅前通り



昭和34年ごろの加古川河川敷



昭和36年東加古川駅開業

加古川市のあゆみ

第2回 昭和55年～平成22年の30年間

地域のみんなが 応援団

認知症にやさしいまちかがわ



認知症は、だれにでも起こりうる脳の病気です。

認知症の人やその家族が、住み慣れた地域で安心して暮らしていくためには、地域のみんさんの理解と協力が欠かせません。

このページでは、認知症の人やその家族に対してやさしいまちを目指す、市の取り組みを紹介します。

「認知症相談・支援マップ」の作成

認知症の人や家族が困ったときに、一人で悩まずに相談できる窓口として、市内の認知症相談医やもの忘れ外来、地域包括支援センター、居宅介護支援事業所をまとめた地図を作りました。広報かがわ6月号と同時に配布します。

徘徊SOSネットワークの構築

認知症による徘徊で帰る自宅などが分からなくなった場合の、早期発見と安全確保のためのネットワークづくりを進めています。現在、関係機関や地域との協力体制づくりを行っており、8月ごろに運用を開始する予定です。

認知症の理解のための広報活動

認知症について正しく知り、理解してもらうために、講演会の開催やパンフレットの配布、ステッカーの作成などを行いました。また、認知症の人やその家族を温かく見守る「認知症サポーター」の養成にも取り組んでいます。サポーターには、現在約三千三百人が登録しています。今後、さらにサポーター養成に力を入れていきます。

介護川柳の優秀賞が決まりました

応募作品14点の中から次のみなさんの作品が優秀作品に選ばれました（敬称略）。

最優秀賞	「寝たきりの 母に笑顔と いう薬」	西川 泰子（西神吉町）
優秀賞	「リハビリの 左手で書く ありがとう」	岡田 篤（野口町）
優秀賞	「車イス 散歩に誘い 軽さ知る」	田村 耕一（加古川町）

認知症の人と接するときは

こんなことを心掛けましょう

認知症にはさまざまな原因があり、治るもの、治らないが悪化を防止できるもの、悪化を止めることは困難だがある程度コントロールできるものに分かれます。また、周囲の人との関係や生活環境によって、症状が良くなったり悪くなったりします。

私たち一人一人が認知症についての正しい知識を持ち、適切な接し方をするのが、認知症の人やその家族の支えになります。認知症の人と接するときには次のことを心掛けましょう。

尊厳を大事にした対応をしましょう

認知症になっても、感情やその人らしさは保たれています。間違ったことをしても否定や訂正をせず、受け入れる対応が必要です。

視線をあわせて、ゆっくり、分かりやすい言葉で話しましょう

認知症の人に、一度にたくさんのお話を話しかけると混乱してしまいます。相手の表情を見ながら、ゆっくりと話しましょう。

本人ができることのお手伝いをしましょう

認知症になっても、すべてのことができなくなるわけではありません。本人ができることを生かしながら、サポートしましょう。

加古川市民病院長に就任しました

本年4月に新しく加古川市民病院の院長に就任いたしました。これまでは、神戸大学大学院保健学研究科長として、看護師や理学療法士などの育成にあたっていました。

当院は、東播磨の中核病院として、地域のみなさんの期待を受けている病院であり、院長の重責をあらためて感じているところです。

PET-CTやリニアックなど最新の医療設備を最大限に活用し、高度先進医療を提供してまいりたいと考えていますが、医師や看護師などが不足する社会情勢の中、当院もその影響を受け、内科診療の制限を行わざるを得ない状況となっています。

院長としてまた1人の内科医師として、内科の再建に全力を尽くすとともに、将来にわたり安定した医療を提供できる魅力ある病院づくりに取り組んでまいりたいと考えています。

そのため、来春に神鋼加古川病院と統合し、両病院の特徴を生かした新しい病院形態をつくることとしています。引き続き地域のみなさんのご期待に沿えるよう、職員が心を1つにして努力してまいりますので、ご理解とご支援をよろしくお願い申し上げます。



加古川市民病院 院長
石川 雄一

地域医療を考える ①

市民病院であったこと、市民病院となること

公立病院の経営難が、自治体の大きな負担として注目され始めて久しくなります。一番の原因に挙げられている医師不足についても、改善されるようすは遅々として見えてきません。あまり知られていないことですが、医師一人の増員で病院は年間数千万〜一億円の増収が見込まれます。当然、逆にも同様のことが言えます。この数年で、医師の増減が病院のみでなく地域に及ぼす影響の大きさを、図らずも私たちの病院自身が知ることになりました。

これに対する改革案を検討する中で、神戸大学を基軸として将来の当地域医療をさらに拡充し、医師確保を迅速に行える手段の一つとして、加古川市民病院と神鋼加古川病院との病院再編統合がクローズアップされてきました。さらに、このような人材の拡充を含めた病院独自の柔軟な運営を円滑に行えるように、市の主導のもと病院を法人化する道を選ぶことになりました。近年、国の主導で進行する、官から民への流れの一端と言えるかもしれません。

財政難の折には、民営化と経営の無駄を省く仕分け事業は地方自治にとっても大切なことです。ただ、医業においては、極端な市場経済では切り捨てることのできない必要不可欠な「無駄」が多くあります。よく知られているように、医療保険



加古川市民病院 副院長
久野 克也

の主導権を民間の保険業界に委ねた米国では、一定水準の収入が得られない市民たちは、医療から切り捨てられ大きな政治問題になっています。これに対し、私たち日本の医療は「必要な無駄」と「医療関係者の使命感」とのバランスの上を支えられた「究極のサービス業」だと、私たちは考えています。

かかる経営手法をふくめ、現在まで病院と地域のみなさんの間には公立である市民病院が長年にわたって培ってきた、互いに適度に融通の利く信頼関係があったのは事実です。

病院の法人化によってこの地域の医療関係者が、そしてまた市民病院が今後どのように変化していくのかは、市民のみなさんの大きな関心事の一つではないかと思われまます。統合後の新病院は、地域の規模を超えた先進性と専門性を備えたメディカルセンターを目指しますが、私たちは経営形態や病院の規模にかかわらず、地域の市民に支えられた病院づくりを基本理念の一つとするために、あえて次世代に「市民病院」という名称を継承することとしました。

将来の地域の健康を担う新しい病院も、地域のみなさんと病院関係者が一緒に考え、発展させていけるよう、たくさんのご提言をお待ちしています。

情報

市功労者を表彰

第45回加古川市功労者が決まりました。6月19日に市民会館で行う市制60周年記念式典で、市長が功労章を贈りました。（順不同）

社会福祉の向上
民生委員・児童委員として
社会福祉の向上に貢献されました。



八幡町 馬田 芳子さん



平岡町 西浦 富士子さん



米田町 田藤 公子さん



西神吉町 佐伯 恒廣さん

自治の振興

5月27日から 大雨などの気象警報を 市町村ごとに発表しています

気象庁では、5月27日午後1時から、警戒の必要な地域をより分かりやすくお知らせするため、気象警報・注意報を市町村単位で発表しています。

加古川市に災害発生の恐れがある場合には、これまでは加古川市を含む「兵庫県全域」「兵庫県南部」「播磨南東部」の区分で警戒・注意報を発表していましたが、5月27日からは「加古川市」と明示して発表しています。また、大雨警報を発表する際には、とくに警戒が必要な災害を「大雨警報（土砂災害）」「大雨警報（浸水害）」のように、警戒名に併せてお知らせしています。

なお、テレビやラジオなどの放送では、画面の文字数や読み上げできる時間に合わせ、これまでどおりの表現で放送される場合があります。市町村単位の発表は、気象庁ホームページなどで掲載されます。

問 神戸海洋気象台業務課（☎078・222・8907）へ。



マリンガ市 駒込 伝三さん



マリンガ市 植田 真一さん

姉妹都市の交流
姉妹都市マリンガ市との交流に貢献されました。



尾上町 泥 真一さん



平岡町 久保 孝さん

町内会長として自治の振興に貢献されました。

今月の納付と納税
市・県民税（第1期分）
幼稚園・保育園保育料（6月分）
介護保険料（第2期分）
下水道事業受益者負担金（第1期分）

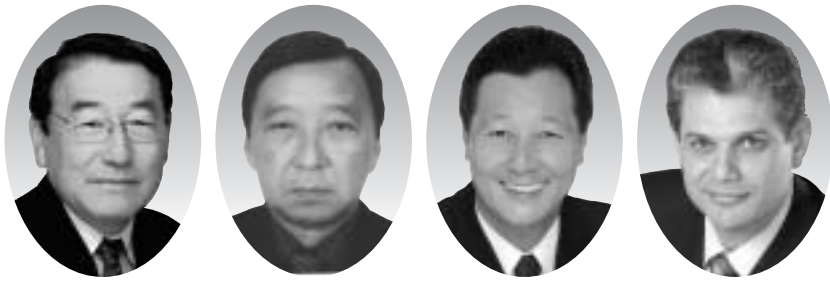

マリンガ市 安永 修道さん
マリンガ市 細川 マリオさん
マリンガ市 西森 弘志さん
マリンガ市 シウヴィオ・マガリヤンエス・パーホス 世さん

姉妹都市ワイタケレ市との

「水道に 寄せる信頼 飲む安心」 6月1日～7日は水道週間です

水道局では安全で良質な水道水を安定して供給するため、水質検査計画に沿った水質の検査・監視を行うとともに、鉛製給水管の取り替え、中西条浄水場の改修などを進めています。

また、水道お客さまセンター



ワイタケレ市 ハロルド・ビンセント・オルークさん

お知らせ

奨学金制度を ご利用ください

【対象】高等学校、中等教育学校の後期課程、高等専門学校、特別支援学校の高等部に在学する生徒

【受給資格】次のすべての条件に当てはまる人
保護者が市内に住んでいる
勉学意欲が旺盛である
学費を納めることが困難と認められ

交流に貢献されました。

飲む安心」

1では、多くの人が利用しやすいように、土・日曜日、祝日（1月1日、3日を除く）の営業もしています。

私たちの生活を支える水道を上手に使いましょう。

問 水道局経営管理課（☎427・3617）へ。

る ほかの奨学金などを受けていない 4月1日現在
20歳未満である
【給付人数】150人
【給付金額】月額5千円
【申請方法】7月30日までに申請書に必要書類を添えて各学校に提出してください。
募集要領、申請書は各学校にあります。

光化学スモッグに ご注意ください

夏も近づき、光化学スモッグの発生しやすい季節になりました。市では特別監視期間を設け、予報発令時には黄色、注意報発令時には赤色の三角旗や表示板を、学校や公民館などにあげてお知らせします。防災ネットかこがわの「緊急情報お知らせメール」に登録した人には、メールでお知らせします。発令された時は、できるだけ屋外での運動は避けてください。目やのど、鼻に刺激を感じたら洗眼やうがいをし、症状がひどい場合は医師の診察を受けてください。

問 市役所環境政策課（☎427・9200）へ。

明日をひらく 人権のつどい

【とき】6月27日（日）午後2時～4時

【ところ】市民会館

【内容】村田幸子（福祉ジャーナリスト）による講演「豊かな老いを創る」 手話通訳、要約筆記があります。

問 市役所人権施策推進課（☎427・9356 424・1372）へ。

一時保育があります。希望する人は6月21日までに申し込んでください。

子ども手当

現況届の提出をお忘れなく

児童手当を受けていた人（新たに子ども手当の対象となる、中学校2年生・3年生の子ども「額改定認定請求書」を提出した人は除く）は、現況届を提出してください。

現況届は、引き続き手当を受ける資格があるかどうかを確認するためのもので、届け出がないと10月期分（6月～9月分）以降の子ども手当を受けられなくなります。現況届の用紙は6月中に対象者に郵送します。

受給手続きは済んでいますか

中学校2年生・3年生の子どもがいる人や、所得制限により児童手当を受けていなかった人は、子ども手当を受けるために手続きが必要です。対象者には4月上旬に請求書を郵送しています。請求書が届いていない場合は、こども課へ連絡してください。

問 市役所こども課（☎427・9191）へ。

4月・5月分を振り込みます
子ども手当の6月期分（4月・5月分）は、6月15日に各受給者指定の金融機関の口座に振り込みます。金融機関の口座に変更があった場合は必ず届け出をしてください。なお、認定処理が終わっていない人は、7月以降の振り込みとなる場合があります。

児童手当を受けていた人には、児童手当（2月・3月分）を子ども手当と合わせて振り込みます。

年金を受けている人の 市・県民税の納付方法が一部変わりました

昭和19年4月3日～昭和20年4月2日に生まれた人

今年度から年金所得に対する市・県民税の納付方法が年金からの引き落とし（特別徴収）に変わります。なお、今年度は、年税額の半分は6月・8月に納付書か口座振替で納付（普通徴収）してください。残りの半分が10月・12月・2月支給分の年金から引き落とし（特別徴収）されます。

【対象】次のすべての条件に該当する人
平成21年以前から年金を受けていて、その所得に対して市・県民税が課税されている
平成22年1月1日以前から加古川市に住民票を置いている
年額18万円以上の老齢基礎年金、老齢年金、退職年金などを受けている
加古川市で介護保険料を年金から引き落とし（特別徴収）されている

昭和19年4月2日以前に生まれた人

すでに年金から引き落とし（特別徴収）されている人は、4月・6月・8月・10月・12月・2月支給分の年金から引き落とし（特別徴収）されます。

昭和20年4月3日以降に生まれた人

年金所得以外に給与所得がある人は、年金所得に対する市・県民税を納付書や口座振替で納める必要がありました。しかし、今年度からは給与所得と年金所得の市・県民税を合わせて給与から引き落とし（給与特別徴収）できるようになりました。

問 市役所市民税課（☎427・9163）へ。

サポートファイル配布・利用説明会

発達障害などにより日常生活や学習上で困難を抱えている人を継続的に支援するため、サポートファイル「絆」を作成しました。このファイルは、配慮してほしいことや特徴など、支援者に知っておいてほしいことをまとめていくものです。必要に応じて学校や就労先など周囲の人に、このファイルを見せることで、情報を共有し、本人が安心して社会生活を送るために役立てていきます。

このたび、ファイルの利用を希望する保護者を対象に配布・利用説明会を開催します。

すでにファイルを持っている人も参加できます。

【とき】6月22日（火）午前10時から

【ところ】勤労会館

【定員】50人（先着順）

【参加費】無料

【持参するもの】母子健康手帳、筆記用具
申 問 6月15日までに、電話で市教育委員会学校教育課（☎427・9750）へ。

ご利用ください住宅資金融資あっせん制度

新築・増改築

融資金額	1千500万円以内
融資期間	35年以内
融資利率(年利)	固定金利：2.69%
償還方法(どちらか一方)	・元利均等月賦償還方式 ・元利均等半年賦償還併用方式
保証料	市が負担(10万円まで)

【対象】次のすべての条件に該当する20～55歳の人 同一事業所に1年以上在職している 市内に自己の住宅を建設・購入しようとしている 市税を滞納していない リフォーム

【融資内容】

融資金限度額	500万円以内
融資期間	15年以内
融資利率(年利)	固定金利：1.74%
償還方法(どちらか一方)	・元利均等月賦償還方式 ・元利均等半年賦償還併用方式
保証料	本人が負担

【対象】次のすべての条件に該当する20～60歳の人 同



税

市・県民税の納税通知書を送付します

6月中旬に、今年度の市・県民税の納税通知書を郵送します。納期限までに納付してください。なお、失業などで所得がなくなったり、著しく減少したりした人などで、市の基準に該当する人は、申請により減免される場合があります。くわしくはお問い合わせください。

問 市役所市民税課(☎427・9163)へ。

すすめています 田園まちづくり志方町横大路・西中地区、八幡町下村・中西条地区の「地区まちづくり計画」が認定されました

市北部の農村地域の少子高齢化や人口減少などの問題を解決できるよう、地域の魅力を生かしたまちづくりを進めるしくみ「田園まちづくり制度」。このたび、この制度を活用して、志方町横大路・西中地区、八幡町下村・中西条地区のみなさんが主体となってまちづくりを進めた結果、この4地区において「地区まちづくり計画」の認定と「特別指定区域(地縁者の住宅区域、新規居住者の住宅区域)」の指定が行われ、指定された区域内では新たな基準で開発(建築)ができるようになりました。

今年度も新たな地区について田園まちづくりを支援します。募集期間は6月1日～30日です。制度の内容や応募方法など、くわしくはお問い合わせください。

問 市役所都市計画課(☎427・9418)へ。



催し

市民ギャラリー美術展

【とき・内容】 6月2日～6日：心象風景画の世界
6月7日～13日：さわらび絵画作品展 6月14日～20日：「美しきみ仏の世界」池口美峰と仲間たち 6月21日～25日：なつかしの蒸気機関車展&フラワーアレンジメント 6月26日～28日：海田祥子個展 7月4日～10日：総合文化センター水彩画教室展

【入場料】無料

気軽にご相談ください 私たち人権擁護委員に

いじめ、名誉棄損、家庭内のめもごと、土地問題、借地借家、遺産相続、離婚、子どもなどの人権に関する問題の相談に無料で応じます。加古川市長から推薦され、法務大臣から委嘱を受けた人権擁護委員は次のとおりです(敬称略)。

氏名	住所	電話番号
田 洋子	加古川町中津	424・6889
森本 義則	加古川町本町	424・6596
宮永智恵子	加古川町栗津	425・8089
青木 六子	山手3丁目	438・6594
高松 朋子	野口町野口	423・6583
乾早百合	野口町古大内	421・6086
柳谷佐代子	平岡町一色	437・0679
山本 元	平岡町新在家	425・3856
吉田欣次郎	平岡町新在家	424・5234
新濱 實子	尾上町池田	421・4771
和田 照男	尾上町養田	427・3286
長尾 洋子	別府町新野辺	435・5149
藤井 啓彰	上荘町井ノ口	428・2526
熊倉 恵	東神吉町天下原	432・0302
原 淳一	西神吉町宮前	432・5489

は、いじめや体罰、虐待など、子どもの悩みの相談に応じる「子ども人権委員」もしています。

6月1日は「人権擁護委員の日」です

人権擁護委員法が施行されたのは、昭和24年6月1日です。この日にちなみ、市では次のとおり特設人権相談所を開設し、人権擁護委員が相談に応じます。

【とき】6月2日(水)午後1時～4時

【ところ】総合福祉会館

問 市役所人権施策推進課(☎427・9221)へ。



福祉

福祉タクシー券をお渡しします

【対象】次のすべての条件に当てはまる人 市内に住民票を置いていないか外国人登録をしていない 身体障害者手帳1・2級、療育手帳A判定、精神障害者保健福祉手帳1級のいずれかを持っている 対象者本人に所得税が課税されていない 社会福祉施設などに入所、通所していない

【内容】7月を基準として1

方・陵南中学校 問 市教育委員会学校教育課(☎427・9354)へ。

介護保険負担限度額認定証を送付します

現在、要介護認定を受けている人で、このたび介護保険負担限度額認定証の更新申請書を提出し、平成22年度の市・県民税が非課税世帯の人や、

生活保護を受けている人は、7月以降引き続き、施設に入所したり、ショートステイを利用したりする場合は費用の一部が軽減されます。申請者には、6月下旬に該当・非該当の結果を郵送します。該当者には、新しい認定証を同封します。認定証が届いたら、入所・入院している施設へ必ず提示してください。提示をしないと負担の軽減を受けられませんが、ショートステイを利用する際にも必ず提示してください。なお、古い認定証は細かく切るなどして各自で処分してください。

問 市役所介護保険課(☎427・9124)へ。

じゃぶじゃぶ池で遊ぼう!

【とき】6月12日(土)午前10時～午後2時 雨天の場合は13日(日)

【内容】ヨーヨー釣り、スイーパーボールすくい

【参加費】1回200円

問 海洋文化センター(☎41・0050)へ。

月食と土星を見る会

【とき】6月26日(土)午後7時30分～9時

【ところ】総合文化センター

小・中学校教科書展示会

【とき】6月18日～7月3日

【内容】望遠鏡で、欠けていく満月と土星を観察

【参加費】無料

問 総合文化センター(☎425・5300)へ。

しかた子ども園ふれあい広場

子ども園の園児とふれあったり、親子で遊んだりすることを通じて、子育ての楽しさを感じてみませんか。子育て講演会や育児相談も行います。

【とき】6月～来年3月 8回コース。

【ところ】しかた子ども園

【対象】在宅の1～5歳の子どもと保護者

【定員】20組(申込者多数の場合は抽選)

【参加費】1000円(教材費を含む) 申 問 6月11日(必着)までに、往復ハガキに住所 子どもの氏名・ふりがな・性別・生年月日 保護者名 電話番号 返信ハガキにあて名を書いて、〒675-0321 志方町1721 しかた子ども園(☎452・3434)へ。

午前9時～午後5時 月曜日は除く。 【ところ】稲美町立コミュニケーションセンター 【内容】平成23年度使用教科書の見本を展示 問 市教育委員会学校教育課(☎427・9354)へ。

2010 国勢調査



ぼくは国勢調査のイメージキャラクター「センサスくん」です。

大正9年に始まり今回で19回目となる、5年に1度の国勢調査が10月に行われます。そこで、今月号からみなさんに国勢調査のことを案内していきます。

今回のテーマは「国勢調査ってなに？」です。

Q. 何のためにするの?

最新の人口・世帯の実態を明らかにするためです。調査の結果は、児童福祉、高齢者の介護・医療、若者の雇用対策、地域の活性化などの基礎資料となります。暮らしのさまざまな分野で役立てられる、国の最も基本となる重要な統計調査です。

Q. 対象は?

日本に住んでいる、外国人を含むすべての人が対象です。普段住んでいる場所で、世帯ごとに調査します。

Q. どうやって調査するの?

9月下旬から、調査員が各世帯を訪問して調査票を配布します。記入いただいた調査票は封筒に入れて封をした上で調査員に渡していただくか、郵送で提出していただきます。

問 市役所総務課(☎427・9135)へ。

名作映画会

【とき】6月9日(水)午前10時15分から

【ところ】教育研究所

【題名】「僕に涙はにあわない」
「銀河鉄道999」

【定員】80人(先着順)

【参加費】無料

問 教育研究所(☎423・3996)へ。

加古川市 姉妹都市紹介写真展

【とき】6月14日(土)27日

【ところ】K.S.Dギヤラリー(加古川サテイ専門店街2階)

【内容】姉妹都市マリンガ市・ワイタケレ市を紹介する写真パネルの展示

【入場料】無料

問 市国際交流協会(☎425・1166)へ。

JOBフェアin播磨

【とき】6月29日(火)午後1時～4時

【ところ】加古川プラザホテル

【内容】事業者約30社による就職面接会

【対象】おおむね35歳未満で求職中の人、今年3月に学校を卒業し就職していない人

【持参するもの】履歴書(数枚)

在宅乳幼児に保育園を開放します

市では、保育園を開放し、在宅乳幼児に集団生活の機会を提供する「子育て支援事業」を実施しています。季節に応じた遊びや保護者・子ども同士の交流などを通して、子育ての楽しさを体感しませんか。保育士による育児相談も行っています。ぜひご参加ください。

【とき】7月10日(土) 8月7日(土) 9月4日(土) 3回コース。時間はいずれも午前9時30分～11時。雨天決行。

【ところ】

鳩里保育園	☎421・1031
神野保育園	☎438・6422
野口保育園	☎422・3495
浜の宮保育園	☎421・7710
平荘保育園	☎428・0201
東神吉保育園	☎432・3972
西神吉保育園	☎432・0891
川西保育園	☎432・5070

【対象】在宅の0～5歳の子どもと保護者

【定員】各園20組(申込者多数の場合は抽選)

【参加費】無料

申 6月18日(必着)までに、往復ハガキに 住所 子どもの氏名・ふりがな・生年月日 保護者名 電話番号 希望する園 返信ハガキにあて名を書いて、〒675-8501 市役所保育課「子育て支援事業」係へ。 問 各保育園へ。

子育てプラザ・志方児童館のおたのしみ会

いずれも対象は小学生未満の子どもと保護者。時間は午前11時～11時30分。参加費は無料です。申し込みは不要。

加古川駅南子育てプラザ(☎454・4189)

【とき・内容】6月1日(火) 絵本の読み聞かせ 6月4日(金) 腹話術 6月9日(水) オカリナと手話歌 6月11日(金) 中学生とあそぼう 6月15日(火) 初夏のコンサート 6月22日(火) みんなであそぼう 6月25日(金) 絵本のひととき 6月30日(水) 6月生まれの誕生会

東加古川子育てプラザ(☎423・5517)

【とき・内容】6月3日(木) リコーダー演奏 6月11日(金) 中学生とあそぼう 6月15日(火) 紙芝居 6月17日(木) 読み聞かせ 6月18日(金) 親子DEダンス 6月22日(火) マジックショー 6月23日(水) 体であそぼう 6月25日(金) 6月生まれの誕生会

志方児童館(☎452・0505)

【とき・内容】6月8日(火) ダンスダンス! 6月10日(木) 紙人形劇 6月15日(火) 集まれ! 赤ちゃん(対象は1歳未満の子どもと保護者)

シニア世代のみなさん 子育てを応援してみませんか 「子育て大学」受講生を募集

社会経験豊かなシニア世代のみなさんに、子育て支援のリーダーとして子育てプラザや公民館などで活躍し、子育て真っ最中のみなさんを支えてくださるよう「子育て大学」を開講します。

【とき】6月18日～来年3月の原則として第1火曜日・第3金曜日午前10時～正午 16回コース。

【ところ】東加古川子育てプラザほか

【内容】▷講義...こどもの発達、子育て支援の実情、虐待、AEDの使い方など ▷実習...わらべうた、手遊び、おもちゃ作り、施設見学など

【対象】市内に住んでいるか通勤しているおおむね50歳以上の人

【定員】5人(先着順)

【参加費】1000円

申 問 6月4日午前9時から、電話または直接東加古川子育てプラザ(☎423・5517)へ。

【内容】市役所商工労政課(☎427・3074)かハローワーク加古川(☎421・8647)へ。

【こもチエック!】高御位山笹ゆりまつり 6月6日(日)午前9時20分集合(小雨決行)。集合場所はJA成井給油所裏の広場(志方町成井)。内容は、笹ゆりを鑑賞しながら高御位山の登山、山頂での講演・合唱など。参加無料。問い合わせは、畑中(☎090・8367・5175)まで。



子育て井戸端会議

【とき】6月30日(水)午前9時30分～正午

【ところ】志方公民館

【内容】豆腐ドーナツ作りと試食会 調理は保護者のみ

【対象】小学生未満の子どもと保護者

【定員】15組(先着順)

【参加費】1人100円

【持参するもの】飲み物、エプロン、三角きん

申 問 志方児童館(☎452・0505)へ。 一時保育があります。

ベビーマッサージ講座

【とき】①6月17日(木)、7月1日(木)・15日(木)・29日(木)午後零時45分～1時55分 ②6月17日(木)、7月1日(木)・15日(木)・29日(木)午後2時10分～3時20分 各4回コース。

【対象】2カ月～6カ月の子どもと保護者

【定員】12組(先着順)

【参加費】4千円(オイル代などを含む)

申 問 6月7日午前9時から、電話または直接東加古川子育てプラザ(☎423・5517)へ。

【とき】6月15日(火)・22日(火)・29日(火)午前10時15分～11時15分 3回コース。

【対象】2カ月～1歳6カ月の子どもと保護者

【定員】12組(先着順)

【参加費】3千円(オイル代を含む)

申 問 6月8日午前10時30分から、電話または直接スポーツ交流館(☎436・7400)へ。

夏休み期間中の障がい児の生活を支援します

【とき】8月1日～31日午前10時～午後4時 土・日曜日、施設の定める日を除く。

【ところ・障がい種別】▷ハピネスさつま...知的・精神障がい児(志方町大澤) ▷障害者支援センターてらだ...知的・精神障がい児(東神吉町神吉(つつじ療育園跡地)) ▷ライフガーデン加古川...身体障がい児(八幡町上西条)

【内容】スポーツや創作活動、日常生活習慣の指導など

【対象】次のすべての条件に該当する人 市内に住んでいて、現在小・中学校、特別支援学校、高等学校に通学している 身体障害者手帳、療育手帳、精神障害者保健福祉手帳のいずれかを持っている

【利用者負担額】1回1500円 別に実費負担あり。

申 7月9日までに、申込書に必要事項を書いて各施設へ。 1人1施設のみの利用に限ります。

問 市役所障がい者支援課(☎427・3626)、ハピネスさつま(☎453・1177)、障害者支援センターてらだ(☎424・3211)、ライフガーデン加古川(☎438・3317) 1人7日まで利用できます。申込者多数の場合は調整します。

「まちづくり はじめの第一歩」 講座生を募集

市政に興味を持ち、参画する女性を育てるための講座です。まちづくりについて学び、考え、行動してみませんか。

とき	内容
7月21日(水)	男女共同参画社会の実現をめざして
8月4日(水)	詐欺、マルチ商法などへの対処法
8月25日(水)	市の情報を入手するには
9月8日(水)	市民の声をまちづくりに生かす
9月22日(水)	地球環境問題と21世紀の暮らし方
10月6日(水)	乳がんを自分で見つけよう
10月20日(水)	防災センター見学、防災体験
11月10日(水)	家庭教育の必要性を考える
11月24日(水)	護身術を学ぶ
12月8日(水)	まちづくりの思いを語る

時間はいずれも午前10時15分～正午。

【ところ】男女共同参画センター

【対象】市内に住んでいるか通勤・通学している女性

【定員】30人(先着順)

申 問 6月10日午前9時から、電話で市男女共同参画センター(☎424・7172)へ。 一時保育があります(先着8人)。

加古川まつり花火大会の協賛を募集します

8月1日に行われる加古川まつり花火大会をさらに充実させるため、協賛いただける企業や個人を募集しています。夏の風物詩、花火大会を華やかなものにできるよう、みなさんのご協力をお待ちしています。

企業協賛

協賛企業名・団体名を次のいずれかの形式で広告します。 市内全世帯に配布する大会プログラムに掲載 花火大会会場でアナウンス BAN-BANテレビの花火中継時に文字で広告 市ホームページに掲載 BAN-BANラジオでCM放送 金額により内容が異なります。くわしくはお問い合わせください。

【対象】企業・団体(市内・市外を問いません)

【協賛金額】10,000円から

個人協賛

市内全世帯に配布する大会プログラムや市ホームページに氏名・グループ名とメッセージ(25文字)を掲載します。また大会当日は、会場で氏名・グループ名を放送します。

【対象】個人・グループ(市内・市外を問いません)

【協賛金額】10,000円から

申 問 6月18日までに、申込書に必要事項を書いて加古川まつり実行委員会事務局(商工労政課駅前事務所 ☎424・2190)へ。 申込書・案内チラシは、商工労政課駅前事務所、各市民センター・公民館などにあります。

家庭教育セミナー

心地いい家族のカラダ ～笑顔でできる子育てのヒント

7月18日(日) 参加無料

午後1時30分～3時30分

ウェルネスパーク アラベスクホール

【内容】主夫として家事・育児をこなす山田亮による講演

【対象】中学生以下の子どもがいる保護者、家庭教育に関心のある人

【定員】500人(先着順)

申 問 電話で市教育委員会社会教育・スポーツ振興課(☎427・9704)へ。 一時保育があります。





スポーツ

日岡山市民プールと 浜の宮市民プールの 前売入場券を発売

プール入場料が1割引となる前売入場券を日岡山体育館、武道館で販売します。

【販売期間】6月5日～30日
【料金】日岡山市民プール：中学生以上450円、3歳～小学生270円 浜の宮市民プール：中学生以上540円、3歳～小学生270円 いずれも小学生以下は保護者同伴。団体割引などもあります。くわしくはお問い合わせください。
【有効期間】平成22年7月4日～8月31日 浜の宮市民

プールは7月1日から。問 日岡山体育館(☎426・8911)か武道館(☎425・7600)へ。
日岡山体育館の催し
いずれも要予約、定員は各5人(先着順)。体育館シューズ、タオルを持参。トレーニング講習

【とき】毎週月曜日午後2時から、午後7時から(6月21日は除く) 毎週火曜日午前10時30分から 毎週水曜日午後2時から、午後7時から 毎週木曜日午前10時から、午後7時から 毎週金曜日午後2時から、午後7時から 毎週土曜日午後2時から 毎週日曜日午前10時30分から

【内容】トレーニンググループ
【とき】7月3日(土)・4日(日)・10日(土)・11日(日)午前10時～午後4時 問 武道館(☎425・7600)へ。

市民プールのイベント

日岡山市民プールオープンイベント

無料開放
【とき】7月3日(土)午前10時～午後3時
トゥリトネスウォーターボーイズWB水泳施設を舞台にパフォーマンスを行うグループ「トゥリトネス」の水中ショーです。

【とき】7月3日(土)午後5時から
【入場料】中学生以上1000円(当日1500円)、3歳～小学生500円(当日800円)。障がいのある人は無料(当日500円)。チケット発売日は6月5日(土)です。問 日岡山体育館(☎426・8911)へ。

浜の宮市民プール縁日イベント

【とき】7月3日(土)・4日(日)・10日(土)・11日(日)午前10時～午後4時 問 武道館(☎425・7600)へ。

志方体育館の催し

シェイプアップ教室

【とき】7月9日～9月の金曜日午前9時30分～10時50分 10回コース。
【定員】50人(先着順)
【参加費】3千500円
申問 6月11日～7月13日に、電話または直接志方体育館(☎452・4478)へ。

【対象】20～79歳の人
【定員】30人(先着順)
【参加費】300円 シェイプアップ教室参加の人は無料。

元気っ子運動会

【とき】6月20日(日)午前10時～正午

【内容】すぱく加古川などの親子競技
【対象】小学生と保護者
【定員】30組(申込者多数の場合は抽選)

【参加費】1家族300円
申問 6月10日(必着)までに、往復ハガキに住所参加者全員の氏名・年齢・学年電話番号 返信ハガキにあ

スポーツ教室

各教室とも週1回、5回コース(バドミントンは10回コース)です。先着順。

ところ：日岡山体育館

教室名	曜日	開講日	開始時間	定員	参加費
初めてエアロ	水曜	6月30日	10:00	30人	1500円
バドミントン	木曜	7月1日	19:00	35人	4500円

ところ：武道館

ソフトエアロクス	火曜	7月6日	13:30	50人	2000円
気功	木曜	7月8日	13:30	60人	2000円
ヨガ	火曜	7月6日	10:00	50人	2000円
	金曜	6月25日	10:00	50人	2000円

申問 6月7日から、参加費を添えて日岡山体育館(☎426・8911)へ。第3月曜日は休館。

ウェルネスパーク夏期スクール

各教室とも10回コース(太極拳は12回、ピラティスは8回、マタニティヨガ、ベビーマッサージ、親子フラダンス短期教室は5回コース)です。申込者多数の場合は抽選。

教室名	曜日	開講日	開始時間	定員	参加費
太極拳(初心者)	木曜	7月1日	9:40	25人	12000円
太極拳(経験者)	木曜	7月1日	10:45	25人	12000円
ヨガ	金曜	7月23日	12:00	20人	10000円
ピラティス	土曜	7月3日	10:00	20人	8000円
フラダンス(初心者)	水曜	7月21日	9:50	20人	10000円
フラダンス(経験者)	水曜	7月21日	11:00	20人	10000円
親子ヨガA	金曜	7月23日	10:00	15組	10000円
親子ヨガB	金曜	7月23日	11:00	15組	10000円
親子フラダンス短期教室	水曜	6月30日	13:00	15組	5000円
マタニティヨガ(前期)	月曜	7月5日	11:30	20人	7500円
マタニティヨガ(後期)	月曜	8月23日	11:30	20人	7500円
ベビーマッサージ(前期)	月曜	7月5日	10:00	15組	6000円
ベビーマッサージ(後期)	月曜	8月23日	10:00	15組	6000円
産後ヨガ	金曜	7月23日	13:15	10人	12000円

【対象】▷親子ヨガA...6カ月～1歳6カ月の子どもと保護者
▷親子ヨガB...1歳6カ月～2歳11カ月の子どもと保護者
▷親子フラダンス短期教室...3歳～小学生未満の子どもと保護者
▷マタニティヨガ...妊娠15週以上で経過が正常な人
▷ベビーマッサージ...2カ月～1歳6カ月の子どもと保護者
▷産後ヨガ...産後2カ月以上の人(子どもも同伴できます)
▷その他...16歳以上の人

申問 6月20日(必着)までに、往復ハガキに 教室名 住所氏名・ふりがな・年齢(月齢)・性別 電話番号 返信ハガキにあて名を書いて、〒675-0058 天下原370 ウェルネスセンター「スクール生募集」係(☎433・1124)へ。ハガキ1枚で1スクールのみ受け付けます。いずれも体験参加ができます(マタニティヨガ、産後ヨガは除く)。くわしくはお問い合わせください。

スポーツライフセミナー

お手玉などを使った遊びや頭と体を使ったゲーム、簡単ストレッチ体操などで、運動する習慣のきっかけをつくるセミナーです。

生活にスポーツを取り入れよう

【とき・ところ】

6月26日(土)	志方公民館、野口公民館
7月3日(土)	加古川西公民館、平岡公民館
7月10日(土)	陵南公民館、尾上公民館

時間はいずれも午前10時～正午。

【対象】20歳以上で、運動不足やメタボリックシンドロームが気になる人やスポーツを始めたい人

【定員】各25人(先着順)
【持参するもの】タオル、飲み物

子育て世代応援コース

【とき】7月14日(水)午前10時～正午

【ところ】日岡山体育館

【対象】子育て中で、運動不足が気になる人やスポーツを始めたい人

【定員】30人(先着順) 一時保育があります。
【持参するもの】タオル、飲み物、体育館シューズ
申問 電話で市教育委員会社会教育・スポーツ振興課(☎427・9292)へ。

て名を書いて、〒675-0031 北在家2718 青少年育成課「元気っ子運動会」係(☎422・8188)へ。

ウォーキング教室

【とき】7月9日～9月の金曜日午前10時～11時30分 10回コース。

【ところ】運動公園陸上競技場
【対象】16歳以上の人
【定員】25人(先着順)
【参加費】4千円
申問 参加費を添えて運動公園(☎433・2662)へ。
こもチェック! グラウンドゴルフ大会 7月20日

募集

花とみどりの講習会

【とき】6月25日(金)午後1時30分～3時30分
【ところ】日岡山公園いぐびよう園
【内容】植物の増やし方(挿し芽、挿し木、取り木)
【対象】市内に住んでいるか勤務している人

昆虫観察会

【とき】7月10日(土)午前8時30分～11時
【ところ】志方東公園
【対象】市内に住んでいる小学生以上の人(小学生は保護者同伴)
【定員】30人(先着順)
【参加費】無料
申問 市役所環境政策課(☎427・9769)へ。

総合体育館の教室

各教室とも10回コース(親子ヨガC、骨盤矯正ヨガ、フラメンコは9回コース)です。先着順。

教室名	曜日	開講日	開始時間	定員	参加費
太極拳	月曜	7月12日	10:00	20人	10000円
バドミントン	月曜	7月5日	19:00	40人	4000円
	木曜	7月8日	19:00	30人	4000円
親子ヨガA	火曜	7月6日	10:20	15組	10000円
親子ヨガB	火曜	7月6日	11:15	15組	10000円
親子ヨガC	月曜	7月5日	11:15	10組	9000円
骨盤矯正ヨガ	月曜	7月5日	12:15	15人	9000円
ピラティス	火曜	7月13日	10:00	15人	10000円
リラクゼーション	金曜	7月16日	10:30	20人	10000円
シェイプヨガ	木曜	7月15日	10:30	20人	10000円
エアロビクス	金曜	7月16日	10:00	30人	3000円
フラメンコ	木曜	7月8日	14:00	20人	10000円
産後ヨガ	土曜	7月17日	11:10	10人	12000円

【対象】▷バドミントン...中学生以上の人
▷親子ヨガA...6カ月～1歳の子どものと保護者
▷親子ヨガB...1・2歳の子どものと保護者
▷親子ヨガC...2・3歳の子どものと保護者
▷産後ヨガ...産後2カ月～1年の人(子どもも同伴できます)
▷その他...16歳以上の人

無料体験
▷太極拳...7月5日(月)▷ピラティス...7月6日(火)
▷リラクゼーション...7月9日(金)▷シェイプヨガ...7月8日(木)▷フラメンコ...随時▷産後ヨガ...7月10日(土)

申問 6月7日から、電話または直接総合体育館(☎432・3000)へ。

囲碁教室

【とき】7月10日から毎月2回土曜日午後2時～3時30分
 【ところ】平荘湖アクア交流館
 【内容】丸山豊治六段（関西棋院）による指導
 【対象】5歳以上の人 小学生以下は保護者同伴。
 【定員】20人
 【会費】月額3千500円
 申問 6月20日午前10時から会費を添えて平荘湖アクア交流館（☎428・2015）へ。

広島平和の親子バスツアー

【とき】7月17日～18日（1泊2日）
 【内容】「かたりべ」からの被爆体験講話、原爆記録映画の鑑賞、平和記念資料館の見学など ツアー終了後、感

青年海外派遣生

【とき】8月5日～15日
 【ところ】ブラジル・マリンガ市、アメリカ・ニューヨーク市など
 【内容】事前研修、ホームステイ、表敬訪問、農場見学、交流会、イグアスの滝・サンパウロ・リオデジャネイロ・ニューヨーク市内見学など
 【対象】市内に住んでいる18歳からおおむね30歳までの高校生は除く。
 【定員】8人
 【参加費】230,000円
 申問 6月18日までに、市国際交流協会（☎425・1166）へ。 申込書は、市国際交流協会、市役所、各市民センター・公民館、市ホームページにあります。

上級救命講習会

【とき】6月26日（土）午前9時～午後5時
 【ところ】防災センター
 【内容】固定や止血などの応急手当、AED（自動体外式

想文を提出していただきます。
 【対象】市内に住んでいる小学校4年生～中学生と保護者 保護者1人につき、子ども2人まで参加できます。
 【定員】80人（申込者多数の場合は抽選）
 【参加費】1人5千円
 申問 6月15日（消印有効）までに、往復ハガキに住所、電話番号、保護者名・ふりがな、子どもの氏名・ふりがな・学校名・学年、返信ハガキにあて名を書いて、〒675の8501 市役所総務課「親子バスツアー」係（☎427・9135）へ。

防火管理者再講習

不特定多数の人が出入りする建物（特定用途防火対象物）で収容人員が300人以上の建物の防火管理者は、5年ごとに防火管理者講習の再講習が必要で、該当する人は必ず受講してください。
 【とき】7月29日（木）午後1時～5時
 【ところ】防災センター
 【定員】100人（先着順）
 【参加費】3千200円
 申問 6月21日～25日に、参加費と証明写真（縦3センチ×横24センチ）、防火管理講習修了証を添えて、直接市消防本部予防課（☎427・6532）へ。 電話や郵送での申し込みは受け付けできません。

除細動器）を使用した心肺蘇生法。受講者には、修了証を交付します。
 【対象】加古川市、稲美町、播磨町に住んでいるか勤務している人
 【定員】30人（先着順）
 申問 6月10日午前9時から電話で防災センター（☎423・0119）へ。 月曜日、第3日曜日は受け付けできません。

みんなあつまれファミサポ！

【とき・ところ】6月8日（火）尾上公民館 6月10日（木）平岡公民館 時間はいずれも午前10時～11時30分
 【内容】ふれあい遊び
 【対象】ファミリーサポートセンター会員と会員登録を考えている人
 【定員】各30人（先着順）
 【参加費】無料
 申問前日までに、電話でファミリーサポートセンター（☎424・9933）へ。

要約筆記者養成基礎講座

【募集人数】若干名
 申問 6月11日までに、学生証・写真（縦35センチ×横35センチ）を持参して、環境第1課（環境美化センター内 ☎426・1561）へ。
 【とき】7月3日～9月4日の毎週土曜日午前9時30分～午後零時30分 10回コース
 【ところ】総合福祉会館
 【内容】講義、実技
 【対象】次のすべての条件に当てはまる16歳以上の人
 市内に住んでいるか、通勤・通学している 聴覚に障害がない 要約筆記経験がない
 【定員】30人（申込者多数の場合は抽選） 子ども同伴で受講はできません。

市職員を募集

市では、平成23年度採用の大学卒業事務職、消防職などを募集する予定です。募集の概要など、くわしくは広報かがわ7月号に掲載します。
 6月15日ごろに市ホームページにくわしい内容を掲載します。また、募集要項を市役所案内や各市民センター・公民館などに設置します。
 問 市役所人事課（☎427・9139）へ。

就職支援講座

【とき】7月3日（土）10日（土）17日（土）24日（土）午後1時～2時30分 4回コース
 【ところ】勤労会館
 【内容】面接の受け方、履歴書や職務経歴書の書き方など

「加古川まちかどミュージアム」の参加者を募集

あなたの自宅や地域にあるさまざまなものを公開して、まち全体を博物館に見立てる「まちかどミュージアム事業」に参加して、地域の魅力を発信してみませんか。
 【とき】11月15日～28日
 【公開するもの】趣味の作品（絵画や陶芸など）や手作りの作品、コレクション、古い道具や資料、ガーデニング、イルミネーション、町並みなど
 【公開する場所】個人宅、店舗、寺社、公民館など
 【対象】この事業に賛同する人 個人、団体は問いません。
 申問 6月30日までに、電話で加古川観光協会（☎424・2170）へ。 くわしい資料と申込書を送付します。



水とともに生きるまち加古川からの発信
 第13回全国公募

応募締切
 8月12日（必着）

川の絵画大賞展

【テーマ】「川」の美しさ、すばらしさ、力強さなどを表現する作品、自然サイクルの中で「川」の価値を再確認させる作品、あるいはそれをイメージする作品（具象、抽象を問いません）
 【種目】絵画（平面）...油彩画、水彩画、日本画、版画など技法・材質は問いません。
 【応募規定】▷規格...すべて額装（幅10センチ以下の簡易なもの）、100号（162センチ×162センチ）までの未発表の作品で、一体のものとして壁面展示が可能なものとします。 ガラスは不可、アクリルは可。▷応募点数...1人につき2点以内 ▷出品料...1点3,000円
 【賞】大賞...1点（副賞200万円）
 優秀賞...1点（副賞50万円）
 市制60周年記念特別賞...1点（副賞50万円）
 佳作賞...5点（副賞10万円）
 協賛団体特別賞...5点（副賞5万円）
 大賞、優秀賞、市制60周年記念特別賞は買い上げ賞（所有権は主催者に帰属）となります。
 申込方法などくわしくは、募集要項をご覧ください。募集要項は、市ウエルネス協会にあります。
 問合せ先 市ウエルネス協会（☎424・9395）



第12回大賞 豊田勝美
 「第二寝屋川の朝」

貞松・浜田バレエ団創立45周年「白鳥の湖」全幕



11月7日（日）午後3時30分開演 市民会館大ホール
 入場料（全席指定）
 SS席7,000円 S席5,000円 A席4,000円 B席3,000円
 友の会会員は1人2枚まで1割引。
 発売開始日の窓口購入枚数は1人10枚まで。
 4歳未満の子どもは入場できません。
 チケット発売日
 友の会会員 6月21日（月）
 一般 6月26日（土）
 問合せ先 市民会館（☎424・5381）

図書館に新しくいった本

一般書		
魔法使いの弟子たち	井上 夢人	講談社
遍路みち	津村 節子	講談社
ブギウギ	坂東 真砂子	角川書店
空が割れる	藤田 宜永	集英社
人間的なアルファベット	丸谷 オー	講談社
ミラクル・ジャーニー	ルパート・アイザックソン	早川書房
妖怪学講義	菊池 章太	講談社
今森絵奈チャー・フック・ギャラリー	今森 光彦	偕成社

児童書		
サリーの帰る家	エリザベス・オハラ	さ・え・ら書房
もりのおとぶくろ	でくね いく	のら書店
ぞうくんのおおかせさんぼ	なかの ひろたか	福音館書店
くさはらどん	松岡 達英	福音館書店
リ・コトオスカ・つむぎそうな心臓たち	アドリア・シウタイン・ヘル	岩波書店
探検と冒険の物語	松島 駿二郎	岩波書店
えいご・のはらうた	くどう なおこ	童話屋

問 中央図書館(☎425・5200)
 合 加古川図書館(☎422・3471)
 先 ウェルネスパーク図書館(☎433・1122)
 海洋文化センター図書室(☎436・0940)

**中央図書館を休館
 します**
 中央図書館は、図書整理のため、6月21日から7月2日まで休館します。加古川図書館、ウェルネスパーク図書館、海洋文化センター図書室は平常どおり開館します。



ぜんまいざむらい こよい からくり天文館開演!

7月11日まで 第2・4月曜日は休館。
 舞台はユーモラスなからくり大江戸。「善」を広めることを使命とするぜんまいざむらいが、今日はどんな善行を行うことができるのでしょうか。
 開始時間 平日 14:40
 土・日曜日、祝日 11:00 13:20 14:40 16:00
 入館料 高校生以上400円、4歳~中学生100円
 問合先 総合文化センター(☎425・5300)

図書館の催し

加古川図書館

親子えほんの会
 【とき】6月5日(土)午前11時~11時30分
 【対象】3歳以下の子どもと保護者
 【定員】15人(先着順)
 【参加費】無料
 おはなし会
 【とき】6月12日(土)・19日(土)午前11時~11時30分
 【対象】4歳~小学生
 【定員】15人(先着順)
 【参加費】無料

おりがみ教室

【とき】6月27日(日)午後1時30分~3時
 【対象】小学生以下の子どもと保護者
 【定員】20人(先着順)
 【参加費】無料
 【持参するもの】はさみ、のり
 問 加古川図書館(☎422・3471)へ。

ウェルネスパーク図書館

おはなし会
 【とき】6月12日(土)・26日(土) 毎週木曜日 時間はいつでも午前10時~10時30分
 【対象】4歳~小学校4年生
 【定員】20人(先着順)
 【参加費】無料
 問 海洋文化センター図書室(☎436・0940)へ。

海洋文化センター図書室

おはなしのじかん
 【とき】6月12日(土)・26日(土)午後2時~2時30分
 【対象】4歳~小学生と保護者
 【定員】20人(先着順)
 【参加費】無料
 問 海洋文化センター図書室(☎436・0940)へ。

中央図書館

親子えほんの会
 【とき】6月4日(金)午前11時~11時30分
 【対象】3歳以下の子どもと保護者
 【定員】15組(先着順)
 【参加費】無料
 えほんのじかん
 【とき】6月12日(土)午後3時~3時30分
 【対象】3歳~小学生
 【定員】30人(先着順)
 【参加費】無料
 おはなし会
 【とき】6月5日(土)・19日(土)午後3時~3時30分
 【対象】4歳~小学生
 【定員】30人(先着順)
 【参加費】無料
 問 中央図書館(☎425・5200)へ。

きのこ観察会 きのこと探し隊出動!

6月26日(土)
 午前9時~正午
 日岡山公園

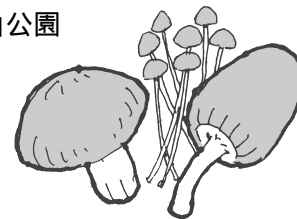

身近な自然に生えている、いろいろなきのこについて学びませんか。
 【対象】市内に住んでいる小学生以上の人(小学生は保護者同伴)
 【定員】30人(先着順)
 【参加費】無料
 申 問 市役所環境政策課(☎427・9769)へ。

生 2・3歳の子どもと保護者
 【定員】各30人 各40人
 【参加費】無料
 問 ウェルネスパーク図書館(☎433・1122)へ。

全国市町村交流レガッタ加古川大会 みなさんの意見を募集します!

9月25日(土)・26日(日)に「全国市町村交流レガッタ加古川大会」を開催します。全国から集まる約900人の選手のみなさんを「加古川らしいあたたかいおもてなし」でお迎えするため、みなさんの意見やアイデアをぜひお聞かせください。
 【会場】▷競技会場...漕艇センター前コース ▷歓迎レセプション...総合体育館
 競技会場や歓迎レセプションでは、加古川の名物料理やアトラクション、みやげ品などを楽しんでもらいたいと考えています。どんなおもてなしがよいと思いますか。
 入賞者へのメダルや参加賞にも、加古川らしさを感じていただけるものを贈りたいと考えています。どんな工夫がありますが、またどんなものがよいと思いますか。
 申 問 6月25日(必着)までに、意見募集用紙に記入して、市役所ウェルネス推進課(☎427・9180)へ。意見募集用紙は市内各施設にあります。

星見会
 【とき】6月5日(土)午後7時~9時 曇りや雨天のときは中止。
 【内容】大型望遠鏡を使って土星や火星などを観望
 【参加費】無料
 申し込みは不要。

青空の星見会
 無料散策日に合わせた特別観望会です。
 【とき】6月20日(日)午前10時~正午、午後1時~2時 曇りや雨天のときは中止。
 【内容】大型望遠鏡で太陽の黒点やプロミネンス、昼間に見える一等星などを観望
 【参加費】無料
 申し込みは不要。

宇宙講座

【とき】6月26日(土)午後7時~9時
 【内容】学習会「部分月食と月のなぞ」、大型望遠鏡で部分月食を観望
 【定員】20人(申込者多数の場合は抽選)
 【参加費】千円
 申 問 6月16日(必着)までに、往復ハガキに「氏名・ふりがな・年齢 郵便番号・住所・電話番号 返信ハガキにあて名を書いて、〒675-0058 天下原715の5 少年自然の家「6月木工教室」係へ。ハガキ1枚につき1人まで。

木工教室

【とき】6月26日(土)午前9時30分~午後3時
 【内容】七夕の組木パズル
 【対象】18歳以上の人
 【定員】20人(申込者多数の場合は抽選)
 【参加費】千円
 申 問 6月16日(必着)までに、往復ハガキに「氏名・ふりがな・年齢 郵便番号・住所・電話番号 返信ハガキにあて名を書いて、〒675-0058 少年自然の家「6月木工教室」係へ。ハガキ1枚につき1人まで。

急がずあせらず安全運転

市内の交通事故の状況		
	平成21年1月~4月	平成22年1月~4月
人身事故	773件	672件
傷者数	936人	802人
死者数	1人	1人

武道館の教室

バランスボール・ストリートダンス・ハワイアンフラは10回コース、アロマウェーブストレッチ・竹細工・人を引きつけるコミュニケーション・自分と向き合うカラーセラピーは6回コース、パステルアート・思い出の手作りアルバムは3回コースです。先着順。

教室名	曜日	開講日	開始時間	定員	参加費
バランスボール	金曜	7月16日	13:30	10人	10,000円
アロマウェーブストレッチ	金曜	7月9日	10:30	15人	6,000円
ストリートダンス	金曜	7月2日	17:30 19:15	各30人	15,000円
ハワイアンフラ	火曜	7月6日	13:30	30人	9,000円
竹細工	日曜	7月4日	10:00	15人	6,000円
パステルアート	金曜	7月23日	10:30	7人	6,000円
思い出の手作りアルバム	木曜	7月15日	10:30	20人	6,000円
人を引きつけるコミュニケーション	火曜	7月13日	13:30	20人	4,500円
自分と向き合うカラーセラピー	火曜	7月13日	10:30	20人	4,500円

【対象】▷ストリートダンス...小学生 ▷その他...16歳以上の人
 申 問 参加費を添えて武道館(☎425・7600)へ。毎週月曜日は休館。

市民団体のひろば

やってみよう！ パソコン講座
 【とき】6月11日(金)・25日(金)午前10時～午後0時30分
 【ところ】加古川駅南まちづくりセンター
 【内容】パソコンの基本
 【定員】7人(先着順)
 【参加費】3500円(教材費を含む) パソコンの貸し出しは別に1000円が必要。
 【持参するもの】ノートパソコン、筆記用具
 申 問 パソコン利用促進協会 橋田(☎090・9878・8205)まで。

糖尿病と食事
 【とき】6月17日(休)午前11時～午後1時
 【ところ】別府公民館
 【内容】食事作りと試食
 【対象】糖尿病予備軍の人、糖尿病の患者の家族
 【定員】20人(先着順)
 【参加費】800円
 【持参するもの】エプロン、三角きん、はし、筆記用具
 申 問 NPO法人健康支援未来館(☎437・3610)まで。

多可町ほたる鑑賞会
 【とき】6月19日(土)午後1時～10時30分(雨天決行)
 【内容】バスで行く古墳見学、まが玉作り、ホタル鑑賞
 【対象】小学生 小学校4年生以下は保護者同伴。
 【定員】40人(先着順)
 【参加費】1人4000円
 申 問 かがわ市民団体連絡協議会(☎424・9333)へ。6月13日(日)に事前説明会を行います。必ず参加してください。

劇団ここから卒業公演「楽屋のハナ子さん」
 【とき】6月27日(日)午前11時から
 【ところ】氷丘公民館
 【定員】80人(先着順)
 【参加費】無料
 申 問 劇団ここから 橋(☎421・6029)まで。



2010 さだまさし コンサートツアー

11月4日(木)
 午後6時開演 市民会館大ホール
 入場料(全席指定) 7,350円
 友の会会員の割引はありません。
 発売開始日の窓口購入枚数は1人4枚まで。
 小学生未満の子どもは入場できません。

問合せ先 市民会館(☎424・5381)

チケット発売日
 友の会会員 6月17日(休)
 一般 6月19日(土)



公民館・隣保館

陵南公民館
 ☎456・7110

障がいを持つ人のための音楽療法
 【とき】7月3日(土)・10日(土)・17日(土)・31日(土)午後1時30分～3時 4回コース。
 【定員】20人(申込者多数の場合は抽選)
 【参加費】2千円
 申 問 6月18日(必着)までに、ハガキに 住所 氏名・ふりがな 年齢 電話番号を書いて、〒675の0019

別府公民館
 ☎441・1117

水足333の333 陵南公民館「音楽療法」係へ。
 グリーンクラブ卓球
 【とき】毎月第1・3木曜日 午後1時～5時
 【入会金】千円
 【会費】年額4千円
 申 問 山根(☎436・5486)まで。
加古川公民館
 ☎423・3841
 英会話A
 【とき】毎週火曜日午後7時～9時

加古川北公民館
 ☎438・7409

【定員】5人
 【会費】月額3千円
 申 問 工藤(☎090・8207・6795)まで。
 親子でいち、に
 【とき】6月29日(火)、7月2日(金)・9日(金)午前10時～11時30分 3回コース。
 【内容】親子ビクス、親子体操
 【対象】2～4歳の子どもと保護者(2人1組)
 【定員】25組(申込者多数の場合は抽選)
 【参加費】1組500円

東加古川公民館
 ☎423・6066

申 問 6月17日(必着)までに、ハガキに 住所 子ども 氏名・ふりがな 保護者名 電話番号を書いて、〒675の0009 西条1519の2 加古川北公民館「親子でいち、に」係へ。
 絵手紙
 【とき】Aクラス：毎月第3火曜日 Bクラス：毎月第4火曜日 時間はいずれも午前9時30分～正午。
 【会費】月額千円
 申 問 坂川(☎426・9848)まで。



ウェルネスパークの催し(☎433・1100)

ワンコインセミナー
 ヨガ

【とき】6月12日(土)・19日(土) 午後1時～2時15分
 【対象】16歳以上の人
 【定員】各20人(先着順)
 【参加費】500円
 申 問 6月5日午前9時30分から、電話または直接ウェルネスセンター(☎433・1124)へ。

ウェルネス日曜寄席

【とき】6月13日(日)午後2時30分から
 【内容】笑福亭純瓶ほか2人による落語、落語おもしろセミナー
 【定員】90人(先着順)

中高年の栄養講座

【とき】6月26日(土)午前10時30分～正午
 【定員】90人(先着順)
 【参加費】500円(ペア券800円)ドリンク付き。
 申 問 電話または直接ウェルネスパークへ。

みんなでグラウンドゴルフ

【とき】6月18日(金)午前10時～正午、午後1時30分～3時

参画セミナー

わたしと母の関係を考える

母と娘の間におこる葛藤と社会的背景について学ぶとともに、自らを振り返る実習を通して母親との関係を考えます。
 【とき】7月8日(休)・15日(休)午前10時～正午 2回コース。
 【ところ】男女共同参画センター
 【対象】女性
 【定員】20人(先着順)
 【参加費】無料
 申 問 6月5日午前9時から、電話で市男女共同参画センター(☎424・7172)へ。一時保育があります。

自力整体体験会

【とき】7月3日～8月の毎週土曜日午前11時30分～午後0時45分 8回コース。
 【対象】16歳以上の人
 【定員】各20人(先着順)
 【参加費】1回千円
 申 問 6月5日午前9時30分から、電話または直接ウェルネスセンター(☎433・1124)へ。

上方落語『加古川繁昌亭』

9月23日(祝) 午後3時開演

市民会館中ホール

出演 林家染丸、笑福亭三喬、露の都、桂かい枝 ほか
 入場料(全席指定)
 S席：3000円
 A席：2000円(高校生以下は1500円)
 友の会会員は1人2枚まで1割引。



発売開始日の窓口購入枚数は1人10枚まで。
 小学生未満の子どもは入場できません。

チケット発売日
 友の会会員 6月29日(火)から
 一般 7月4日(日)から

問合せ先 市民会館(☎424・5381)

ウェルネスパークアラベスクホールの催し

Music Flag in Kakogawa

7月11日(日) 午後2時30分開演

チケット発売中

出演 Permanent Fish、Mon Dieu、ダイナマイトしゃかりき サ～カス
 入場料(全席自由)
 2,000円(当日2,500円)
 高校生以下 1,000円

問合せ先 ウェルネスパーク(☎433・1100)

高山 巖 弾き語りコンサート

6月20日(日) 午後3時開演

チケット発売中

出演 高山巖、松原健之
 入場料(全席指定)
 4,000円(当日4,500円)
 シルバー(60歳以上)
 3,000円(当日3,500円)
 小学生未満の子どもは入場できません。

尾上公民館

【参加費】9千500円（材料費を含む）
申問電話または直接志方公民館へ。
【とき】毎月第1・3・4水曜日午後5時～7時
【対象】小学生以下の子ども
【定員】10人（先着順）
【会費】月額2千円
申問好田（☎090・5886・3678）まで。
【とき】毎月第2・4土曜日午後1時～3時
【入会金】千円
【会費】月額500円
申問丸賀（☎452・1604）まで。

両荘公民館

【参加費】千円
申問北（☎080・3108・1191）まで。
【とき】来月3月までの毎月第2・4土曜日午前10時～11時30分
【対象】小学校1～3年生
【定員】10人（先着順）

志方公民館

【参加費】9千500円（材料費を含む）
申問電話または直接志方公民館へ。
【とき】毎月第1・3・4水曜日午後5時～7時
【対象】小学生以下の子ども
【定員】10人（先着順）
【会費】月額2千円
申問好田（☎090・5886・3678）まで。
【とき】毎月第2・4土曜日午後1時～3時
【入会金】千円
【会費】月額500円
申問丸賀（☎452・1604）まで。

東部隣保館

【参加費】1万6千円（テキスト代を含む）
申問6月15日（必着）までに、往復ハガキに、希望のコース、住所、氏名・ふりがな、年齢、電話番号を書いて、〒675の1221 山角718の1 両荘公民館「パソコン入門」係へ。
【とき】6月15日（火）午後2時～3時45分
【ところ】別府公民館
【講師】鹿多証道（加古川市社会教育委員長）
【参加費】無料

市民病院で「ピロリ菌外来」を始めました

潰瘍などの原因となるピロリ菌の検査と除菌を行います。
【とき】毎週火曜日午後2時から、2時30分から
事前に申し込みが必要です。受診料などくわしくはお問い合わせください。
問 市民病院医事課（☎434・2052）へ。

市民病院で「糖尿病専門外来」を始めました

糖尿病の専門外来や糖尿病教育入院、短期入院によるインスリン治療を始めました。

かかりつけ医の紹介状を持参してください。
問 市民病院医事課（☎434・2052）へ。

糖尿病教室

糖尿病と上手につき合う方法を学ぶ講座です。今回のテーマは、「薬の最新情報」「運動療法」～手軽にできる運動～
【とき】6月24日（木）午前10時30分～正午
【ところ】市民病院
【対象】糖尿病の患者とその家族、糖尿病に関心のある人
【定員】50人（先着順）
【参加費】100円
【持参するもの】糖尿病手帳

歯周疾患検診

【とき】来月2月28日まで
【ところ】指定医療機関
【内容】問診、歯周の検診、PMTC（歯の着色を落とし、周辺の歯垢を除去する歯の表面のクリーニング）
【対象】来月3月31日現在、40・50・60・70歳の人
【検診料金】千300円
申 40・50歳の人：個別通知に書いてある指定医療機関へ。
60・70歳の人：市役

献血にご協力を

ニッケパークタウン	6月5日（土） 10:00～11:30 12:45～16:00
市役所前	6月7日（月） 10:00～11:30 12:30～15:30
イトーヨーカドー	6月19日（土） 10:00～11:30 12:45～16:00
加古川サティ	6月26日（土） 10:00～11:30 12:45～16:00

【対象】16～69歳の人
65歳以上の人は60～64歳の間に献血経験がある人に限る。
問 兵庫県赤十字血液センター 姫路出張所（☎079・294・5147）へ。

健康づくり教室

両親学級		申し込みが必要。
6月17日（木）	加古川西公民館	午後2時から
6月22日（火）	別府公民館	
6月28日（月）	陵南公民館	
7月6日（火）	平岡公民館	

【内容】…産後の生活と育児の話、赤ちゃんの話、赤ちゃんの抱き方・着せ替え方実習、パパの妊婦体験など…妊娠中の生活とお産の話、もく浴実習、パパの妊婦体験など
【対象】妊婦とその家族など

ママとベビーのおしゃべりサロン

6月7日（月）	平岡公民館	午前10時～11時30分 は 午後2時～3時30分。
6月8日（火）	加古川北公民館	
6月14日（月）	東加古川公民館	
6月17日（木）	尾上公民館	
6月21日（月）	野口公民館	
6月21日（月）	別府公民館	
6月22日（火）	加古川西公民館	
6月23日（水）	水丘公民館	
7月5日（月）	平岡公民館	

【内容】身体測定、育児相談、手遊び、親子体操、育児や離乳食の話、誕生日会など
【対象】生後4カ月～12カ月の子どもと保護者

ウェルネス健康相談

6月9日（水）	加古川公民館	午前10時～11時30分
6月9日（水）	加古川西公民館	
6月11日（金）	別府公民館	
6月15日（火）	陵南公民館	
6月18日（金）	野口公民館	
6月24日（木）	水丘公民館	
6月28日（月）	平岡公民館	
7月1日（木）	東加古川公民館	
7月1日（木）	尾上公民館	
7月1日（木）	両荘公民館	
7月2日（金）	志方公民館	

【内容】保健師、栄養士による健康・栄養相談

申込・問合せ先
市役所育児支援課（☎427・9706）

乳幼児のための健康診査

事業	4カ月児健康診査	1歳6カ月児健康診査	3歳児健康診査
とき・ところ	6月9日（水）…青少年女性センター 6月16日（水）..総合保健センター 6月23日（水）..総合保健センター	6月11日（金）..青少年女性センター 6月18日（金）..青少年女性センター 6月25日（金）..総合保健センター	6月8日（火）..青少年女性センター 6月15日（火）..青少年女性センター 6月22日（火）..総合保健センター
対象	4カ月～5カ月の子ども	1歳6カ月～1歳11カ月の子ども	3歳2カ月～3歳11カ月の子ども
持参するもの	母子健康手帳、郵送している問診票	母子健康手帳、郵送している問診票	母子健康手帳、郵送している問診票、尿（郵送した容器に入れてください）

10カ月児健康診査を指定医療機関で実施しています。対象者には個別で通知します。

●問合せ先
市役所育児支援課（☎427・9217）
受付時間はいずれも午後1時～2時です。

健康

【内容】話し合い、介護相談、話し合い、健康講話
申問 地域包括支援センター
1かこがわ（☎429・6510） 地域包括支援センターのぐち（☎426・8218） 地域包括支援センターかこがわ南（☎435・4468）へ。

ヒブワクチン任意予防接種費用の一部を補助します

4月1日以降に医療機関で接種したヒブワクチン任意予防接種費用の一部を補助します。
【とき】来月3月31日まで
【対象】接種時に次のすべての条件に該当する、平成20年4月2日以降に生まれた子ども 市内に住んでいる 生後2カ月以上である
【補助内容】接種費用の半額 上限は1回4000円。
【申請に必要なもの】母子健康手帳、印鑑、領収書、振込先の通帳
申問 市役所健康課（☎427・9216）へ。

がんの検査「PET-CT健診」を行っています

早期のがんの発見に有効とされ、全身を一度に検査できる最新機器を使用した「PET-CT健診」を実施しています。PET-CTでの発見が難しい部位には、オプション検査があります。くわしくはお問い合わせください。

【とき】毎週月・火・木曜日
【受診料】

検査種類	検査内容	受診料
基本検査	PET-CT、腹部エコー、腫瘍マーカーなど	121,170円
	胃内視鏡	12,705円
オプション検査	骨盤MR（女性のみ）	21,525円
	乳房（女性のみ）	9,051円

検査時間は、基本検査は4～5時間、オプション検査を受ける場合は2日間。
申問 市民病院医事課（☎434・2500）へ。

お悩みの人はご相談ください 祝日を除く。

市民相談 市政についての相談や生活上の問題
 と き 毎週月～金曜日午前9時～午後5時
 と ころ 市役所生活・交通安全課(☎427・9120)

登記相談 土地・家屋の登記の問題や、土地境界の問題
 と き 6月12日(土)午後1時～3時30分
 と ころ 加古川駅南まちづくりセンター(JAビル4階)
 問 合 先 市役所生活・交通安全課(☎427・9120)

行政相談 行政への要望や苦情など
 と き 6月15日(火)午後1時30分～3時30分
 と ころ 市役所生活・交通安全課(☎427・9120)

法律相談 弁護士による法的解釈が必要な生活上の問題
 と き 毎週水・金曜日午後1時40分～4時40分 要予約。
 と ころ 市役所生活・交通安全課(☎427・9120)

税務相談 税理士が税務の入口をアドバイス
 と き 毎週火曜日午後1時30分～4時 要予約。
 と ころ 加古川税理士会館(加古川税務署北側)
 問 合 先 近畿税理士会加古川支部(☎421・1144)

消費生活相談 商品やサービスの契約に関する苦情、多重債務など
 と き 毎週月～金曜日午前9時～午後4時
 と ころ 市消費生活センター(市役所生活・交通安全課内 ☎427・9179)

住宅相談 建築士による住宅の耐震診断・耐震改修相談
 と き 毎月第4土曜日午後1時～4時 5日前までに要予約。
 と ころ 勤労会館
 問 合 先 市役所建築指導課(427・9263)

人権相談 いじめ、名誉棄損、差別など
 と き 毎週水・金曜日午後1時～4時
 と ころ 総合福祉会館(☎424・4318) 法務局(424・3555)でも行っています。

女性相談 夫や恋人からの暴力、夫婦・親子関係などの悩み
 と き 毎週月～金曜日午前9時～午後5時
 と ころ 市役所こども課(☎427・9293)

女性問題相談 人間関係や生きかた、心や身体の悩みなど、女性が抱える問題
 と き 毎週月・火曜日午前9時～午後5時 面接相談は要予約。
 と ころ 市役所こども課(青少年女性センター2階 ☎427・9768)

母子相談 生活上の悩み、母子・寡婦の貸付相談など
 と き 毎週月～金曜日午前9時～午後5時
 と ころ 市役所こども課(☎427・9293)

家庭児童相談 児童をどうにか家庭環境や悩みなど
 と き 毎週月～金曜日午前9時～午後5時
 と ころ 市役所こども課(☎427・3073)

乳幼児子育て相談 乳幼児の発達など、子育ての悩み
 と き 毎週月～金曜日午前9時～午後5時 面接相談は要予約。
 と ころ 市役所育児支援課(☎454・4188)

小児救急医療電話相談 夜間や休日の子どもの急病やけが
 と き 毎週月～土曜日午後6時～午前0時 日曜日、祝日午前9時～午前0時
 専用番号(☎078・731・8899) 携帯電話やプッシュ回線からは#8000につながります。

教育相談 不登校・いじめ・学校生活上の悩み、発達など
 と き 毎週月～金曜日午前9時～午後5時
 と ころ 教育相談センター(青少年女性センター1階 ☎421・5484)

少年の悩み相談 非行・怠惰・しつけ・交友関係など
 と き 毎週月～金曜日午前9時～午後5時 電話相談にも応じます。
 と ころ 少年愛護センター(☎423・3848)

障害福祉なんでも相談 社会福祉士、精神保健福祉士などのアドバイス
 と き ▷知的障害...毎週月曜日午前10時～正午、毎週水曜日午後2時～4時 ▷身体障害...毎週火・金曜日午前10時～正午 ▷精神障害...毎週水・木曜日午前10時～正午
 と ころ 福祉交流ひろば(市役所障がい者支援課前 ☎421・2062) 要予約。

身体障がい者相談 身体障がい者の日常生活での悩みなど
 と き 毎週日・月・水曜日午前10時～正午 FAXでの相談にも応じます。
 と ころ 総合福祉会館 月・水曜日は福祉交流ひろば(市役所障がい者支援課前)。
 問 合 先 身体障害者福祉協会(総合福祉会館3階 ☎・FAX454・4115)

知的障がい者相談 知的障害に関すること、養育生活など
 と き 6月16日(水)午前10時～正午
 と ころ 総合福祉会館
 問 合 先 手をつなぐ育成会(☎422・8899)

心配ごと相談 家庭問題や財産問題など生活上の困りごと
 と き 毎週水・木・金曜日午後1時～4時
 と ころ 総合福祉会館(☎424・4318)

労働相談 賃金や解雇、人事異動、労災、雇用保険、職場の人間関係など
 と き 毎週土曜日午前9時～正午
 と ころ 勤労会館(☎423・1535)

若者就職相談 39歳までの若者を対象とした就職相談
 と き 毎週月～土曜日午前9時～午後5時
 と ころ 若者しごと倶楽部サテライト播磨(JAビル3階 ☎423・2355)

パートタイム職業相談 パート希望者向けの職業相談、職業紹介など
 と き 毎週月～金曜日午前9時～午後5時
 と ころ 加古川パートバンク(JAビル4階 ☎425・5115)

職業能力開発相談 技能習得・就業に向けたアドバイス
 と き 6月23日(水)午後1時～4時 一時保育があります(要予約)。
 と ころ 市男女共同参画センター(JAビル3階 ☎424・7172)

女性の労働相談 社会保険労務士による女性が働くための悩み相談
 と き 6月16日(水)午後2時～7時 一時保育と午後5時以降の相談は要予約。
 と ころ 市男女共同参画センター(JAビル3階 ☎424・7172)

女性のチャレンジ相談 私らしい働き方、就業・起業の相談
 と き 毎週木・金曜日午前10時～午後2時30分 要予約。一時保育あり。
 と ころ 市男女共同参画センター(JAビル3階 ☎424・7172)

生きがいごと相談
 と き 毎週月～土曜日午前9時～午後5時
 と ころ 生きがいごとサポートセンター播磨東(JAビル3階 ☎427・4075)

緑化相談 草花の管理や庭木の手入れなど
 と き 毎週月・水・金曜日午前9時～午後4時
 と ころ 日岡山公園いくびょう園(☎426・6649)

暴力相談 暴力団による被害の悩みなど
 と き 毎週月～金曜日午前10時～午後4時
 と ころ 加古川暴力相談所(JAビル4階 ☎427・8930)

がん検診を受診した人は今年度
 平成21年度に子宮がん・乳がん検診は必ず視触診とマンモグラフィーの両方を受診してください。午前に視触診のない日があります。
 国保特定健診と同時に受診できます。

項目(料金)	は対象年齢(平成23年3月31日現在)	受付時間
胃がん(1,400円)、肺がん(700円)、大腸がん(1,000円)	18歳以上の人(65歳以上の人は無料)。65歳以上の人は7～10月に公民館などで実施する巡回がん検診もご利用ください。	午前8時30分～11時、午後1時15分～3時30分 午後1時15分～3時30分
骨粗しょう症(500円)	18歳以上の人。	
肝炎(1,000円)	今年度40歳になる人と、41歳以上で過去に肝炎の検診を受けたことのない人。	
乳がん(3,300円)	40歳以上の人。	
子宮がん(1,200円)	18歳以上の人(65歳以上は無料)。	

センター健診
 【とき】6月25日(金)・30日(水)、7月3日(土)・6日(火)・12日(月)【ところ】総合保健センター

【こもちエック】
 市民健康フォーラム「糖尿病と付き合っていくには」
 とき：6月12日(土)午後2時～4時
 ところ：総合保健センター
 内容：専門医による講演 参加費：無料
 問 合 先：加古川市加古郡医師会(☎421・4301)へ。 手話通訳があります。

【こもちエック】
 加古川健康福祉事務所の催し
 こころのケア相談：6月14日(月)・21日(月)・28日(月)午後1時～2時
 書相談：6月14日(月)午後1時～2時
 若者の心と体の相談：6月14日(月)午後1時～3時
 ステップアップ：6月21日(月)午後1時30分～3時
 専門栄養相談(アレルギー)：6月16日(月)午後1時～3時
 歯の健康づくり：6月14日(月)午後1時～3時
 歯の健康づくり：6月14日(月)午後1時～3時
 専門栄養相談(アレルギー)：6月16日(月)午後1時～3時

認知症の家族サロン
 【とき】6月8日(火)午後1時～3時
 【ところ】加古川北公民館
 【内容】講話と交流会
 問 合 先：地域包括支援センターかがわ北(☎430・5560)へ。

度は受診できません。生活保護を受けている世帯や市民税非課税世帯の人は検診料金が免除されます。必ず受診前に市役所健康課まで申請してください。

母子家庭等特別相談
 【とき】7月8日(木)【ところ】勤労会館
 【内容】養育費の請求、遺産相続などの法律相談
 【対象】母子家庭の母と子、寡婦、父子家庭の父と子

巡回教育相談
 【とき】6月29日(火)午前9時30分～午後4時
 【ところ】尾上公民館
 【内容】不登校・子どものしつけ・発達など
 【対象】市内に住んでいる幼児・中学生と保護者
 【定員】4人(先着順)
 申 問 教 育 相 談 セ ン タ ー (☎421・5484)へ。

先生 おしえて! ③



腹腔鏡手術と開腹手術、どっちがいいの?
 市民病院 外科医長 岡本 佳樹
 腹腔鏡手術は、腹部に5～12mmほどの穴を4・5箇所あけて、そこからカメラや専用の電気メス、鉗子という組織を持ちたりはがしたりする道具を入れて、テレビモニターを見ながら行う手術です。一方、開腹手術はおなかを大きく開けて行う手術です。腹腔鏡手術の最大の特徴は体への負担が少ないことです。傷が小さく美容的に優れ、術後の痛みが軽く、早期に離床することができます。さらに、開腹手術と比べて早く食事を開始できる、術後の癒着による腸閉塞症になりにくいなどの利点もあります。これらによって、入院期間の短縮、早期の社会復帰が可能になりました。

あすなる会
 不登校についての悩みや、

申 問 6月21日までに、市役所こども課(☎427・9293)へ。

加古川警察署管内(加古川市・稲美町・播磨町)での主な犯罪の発生状況

	平成21年1月～3月	平成22年1月～3月
空き巣	56件	24件
自動車の盗難	71件	38件
オートバイの盗難	87件	94件
自転車の盗難	244件	210件
ひったくり	17件	15件
車上ねらい	119件	201件

しかし一方で、腹腔鏡手術は、手術の難度が高い分、開腹手術よりも時間がかかります。また、大出血への対処が困難である、小さな視野で行うため、見えていない部分でほかの組織を傷つけていても見落とされやすい、などの欠点があります。現在、腹腔鏡手術は、胆石症や早期胃がん、ほとんどの早期・進行大腸がんを対象としています。最近では一部の食道がんや肝臓がんでも行われるようになってきましたが、病状などにより最適な手術方法は異なりますので、医師に相談してください。

問 市民病院総務課(☎432・3531)へ。
<http://www.hospital-kakogawa.jp/>

えんぴつ

六十年前の六月に、加古川町をはじめ四力村が合併し市制を施行して以来、東播磨の中核都市として発展してきた加古川市。私の人生も市のあゆみとほぼ重なっているだけに、グラフィックがわの写真を選ぶときについて古い写真に見入ってしまいました。

六十年の市の歴史は、人に例えようと還暦を迎えたことになりました。七六のとおりに市は記念行事を六月十九日に市民会館で多彩に行います。入場無料で、すので誘い合って参加しましょう。次の六十年が本市にとってどんな時代になるのかに期待を込めて… (い)

6月23日～29日は男女共同参画週間

男女共同参画センターの講座・催し



市では、性別にかかわらず、一人一人の個性や能力を十分に発揮することができる男女共同参画社会の実現を目指して、さまざまな事業を行っています。

このたび、男女共同参画週間に合わせ、市民グループなどと協働でセミナーやイベントを行います。みなさんぜひお越しください。

市民グループの企画講座

いずれも会場は男女共同参画センター（Dのみ加古川駅南子育てプラザ）、参加無料（Dのみ材料費500円が必要）です。

A みんなで楽しくリフレッシュ! ~手軽なことから始めよう

口・頭・体・手などいろんな部分を動かして、楽しいひとときを過ごしませんか。

【とき】6月23日(水)午前10時～正午

【定員】20人(先着順) 一時保育があります。

【持参するもの】タオル、飲み物

B 子育てカパワーアップ講座

子どもの自立をサポートする子育てを一緒に考えます。

【とき】6月24日(木)・28日(月)午前10時15分～午後0時15分
2回コース。

【定員】15人(先着順)

C これっていいの? こんなこと? あんなこと?

家庭内の男女平等についてのビデオ鑑賞と茶話会。

【とき】6月25日(金)午前10時30分～正午

申し込みは不要。

D 健康講座「乳がん予防」

乳がん予防の講座と、健康を保つための食事の調理実習。

【とき】6月26日(土)午前10時～午後2時

【定員】14人(先着順)

【持参するもの】エプロン、三角きん、マスク、持ち帰り用の弁当箱

E 中国の民族楽器「二胡」を楽しもう

【とき】6月27日(日)午前10時～11時30分

【定員】15人(先着順)

F リフレッシュタイム For You!

子育て中のみなさんにリフレッシュする時間をプレゼント。子どもを預かります。

【とき】6月28日(月)午前10時～午後0時30分

【定員】15人(申込者多数の場合は抽選)

申込方法 ▶A B D E...6月8日午前9時から、電話で市男女共同参画センターへ。▶F...6月10日(必着)までに、往復ハガキに 住所 氏名 電話番号 子どもの氏名・ふりがな・年齢(月齢) 返信ハガキにあて名を書いて、〒675-0066 寺家町45 J Aビル3階 市男女共同参画センター「リフレッシュタイム」係へ。

男女共同参画週間記念講演会

今から考える定年後の夫婦のいい関係

参加無料

6月29日(火)午前10時～正午

まずは夫のタイプを見分けて、アプローチの方法を考えてみませんか。男性の視点で考える、笑いあいの講座です。

【講師】栗木剛(mottoひょうご事務局長)

【定員】30人(先着順)

【申込方法】6月8日午前9時から、電話で市男女共同参画センターへ。 一時保育があります。

チャレンジショップ&講習会

6月25日(金)

チャレンジ・ショップ

好きなことや趣味を活動に生かしている人たちが、手作り作品や加工食品などを販売します。

【時間】午前11時～午後2時

チャレンジ・講習会 かわいい天使とお花

プリザーブドフラワーを使って小さな天使をつくります。

【時間】午前11時～午後0時30分

【定員】8人(先着順)

【参加費】1,500円(材料費を含む)

【持参するもの】はさみ、ボンド、手ふき

【申込方法】6月8日午前9時から、電話で市男女共同参画センターへ。 一時保育があります(先着6人)。

ママソーイング

【とき】6月22日(火)午前10時～正午

【内容】リュックサック作り

【定員】20人(申込者多数の場合は抽選)

【参加費】1,000円

【申込・問合せ先】6月11日(必着)までに、往復ハガキに 住所 氏名 電話番号 一時保育の有無(有の場合は子どもの氏名・ふりがな・年齢) 返信ハガキにあて名を書いて、〒675-0066 寺家町45 市連合婦人会事務局「ママソーイング」係(市男女共同参画センター内)へ。 一時保育があります。

子ども絵画作品の展示

子どもたちが「大切なさん」を表現した絵画作品を展示します。

【とき】6月22日～7月4日午前9時～午後5時45分

問合先 市男女共同参画センター (☎424・7172)

広報 かがわ 平成22年6月1日号 No.839

推計人口(5月1日現在) 268,686人 前月比+44
世帯数 101,208世帯 前月比+233
面積 138.51km²

編集・発行/加古川市役所企画部広報協働課:毎月1日発行
〒675-8501 加古川市加古川町北在家2000
TEL 421・2000(代表) FAX 422・1403

インターネットホームページアドレス <http://www.city.kakogawa.hyogo.jp>
防災ネットかがわホームページアドレス <http://bosai.net/kakogawa/>