

広報 かこかわ

4

月号

平成19年(2007年)No.801

老若男女500人を超える参加者
で盛り上がった「加古川カップ綱
引大会」(2月25日)。

特集：平成19年度予算 2-5
公民館春季講座生募集 6-7
タウンタウン 8-9
まちづくりの輪(最終回)
「演芸ボランティア 珍ちくりん劇団」
生涯学習大学 10
情報コーナー 11-28

予算

次世代へつなげる
いきいきとしたまなびづくり

市では、みなさんが納めた税金を有効に使って事業を計画的に進めていくために、一年間にどのくらいお金が入ってくるか見積もり、何にどのように使うか決めていきます。これを予算といいます。今月の特集では、平成十九年度予算の内容を紹介します。

予算総額は1,592億8,673万円

市の予算は、会計の処理方法の違いなどから一般会計、特別会計、企業会計の三つの会計で成り立っています。一般会計は、道路や学校の整備、福祉や教育の充実など、市の基本的な事業

を行うものです。特別会計は、国民健康保険の保険料や下水道の使用料など特定の収入で特定の事業を行うもので、現在十三会計あります。企業会計は、民間企業と同じような会計処理を行います。

三位一体の改革による 税源移譲で市税収入が増え 地方交付税が減りました

一般会計の予算では、歳入の多くを占める市税収入が前年度から約四十六億九千万円増えていきます。これは、定率減税の廃止や、製造業などの業績が好調だったことから法人市民税が伸びたことも増えた要因の一つです。

ですが、その多くは国の「三位一体の改革」として行われた税源移譲によるものです。しかし、三位一体の改革により地方交付税が二十五億二千万円減るなど、国から地方へ配分されるお金は大幅に減っています。

引き続き行財政改革に 取り組みます

一方、歳出では、民生費が約六億六千万円増えていきます。これは、小学校三年生までの医療費の無料化や三歳未満の児童手当を一律一万円に増額したことなど、少子化対策に力を入れたことによるものです。このように、福祉にかかるお金など削ることのできない経費が占める割合

合は依然として高く、ゆとりのない財政状況が続いています。市では、引き続き行財政改革を進め、限られた財源を有効に使うことで、だれもが住み続けたいと思えるまちづくりを進めます。くわしい事業の内容については、四、五ページをご覧ください。

一般会計 744億4,000万円

(0.3%増)
()内は昨年度と比較した増減率

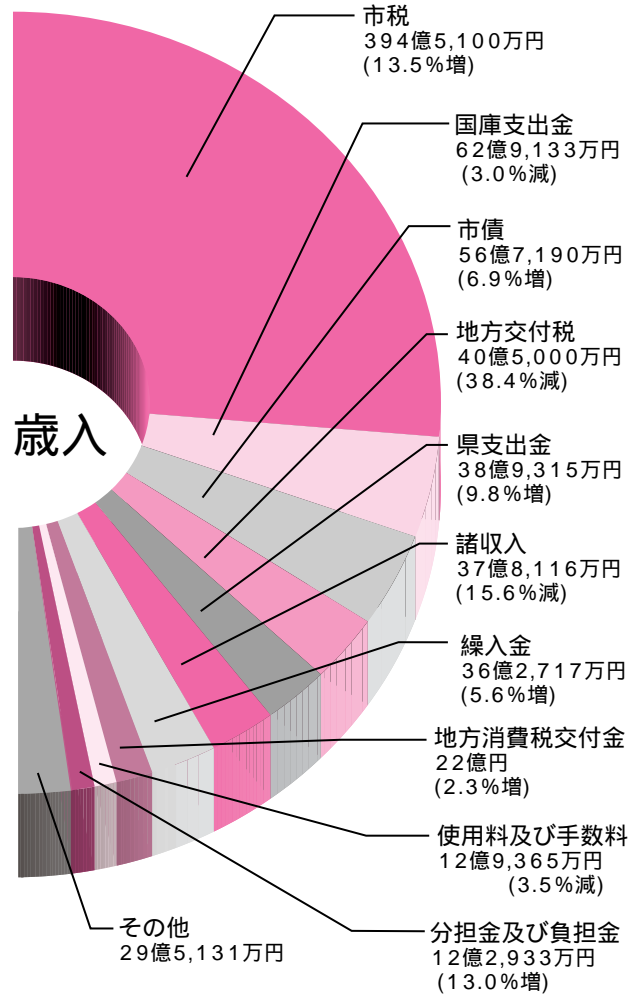

5月、東加古川駅北にオープンする(仮称)東加古川子育てプラザ。

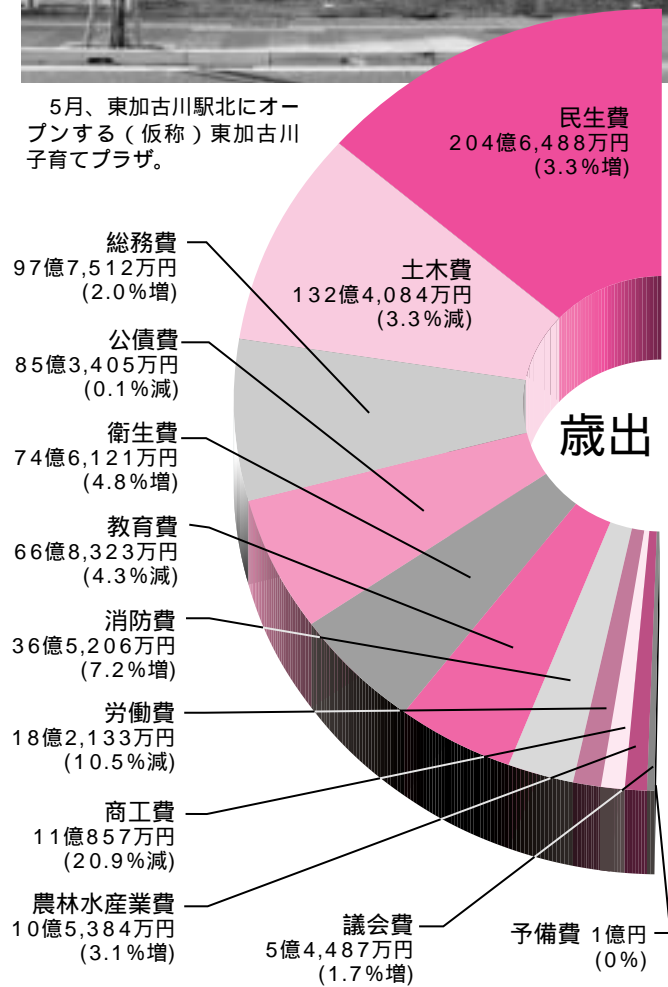

特別会計 654億9,293万円(2.0%増)

国民健康保険事業	252億559万円
老人保健事業	165億7,856万円
介護保険事業	122億7,450万円
生活安全共済事業	7,296万円
公設地方卸売市場事業	1億4,071万円
公共下水道事業	96億5,093万円
公園墓地造成事業	2億9,326万円
夜間急病医療事業	3億1,545万円
緊急通報システム事業	1,770万円
駐車場事業	1億4,432万円
歯科保健センター事業	8,013万円
農業集落排水事業	5億7,381万円
財産区	1億4,501万円

企業会計 193億5,380万円(10.1%増)

水道事業	80億49万円
病院事業	113億5,331万円

平成19年度の主な事業

放置自転車の撤去など	6,660万円
加古川中部幹線の整備	7億4,489万円
加古川駅南広場の改良	7億4,218万円
中心市街地の整備	1億829万円
加古川駅北地区の土地区画整理	10億8,021万円
東加古川駅周辺の整備	7億6,721万円
防災マップの作成	700万円
地震ハザードマップの作成	2,327万円
児童手当の給付	22億1,865万円
(仮称)東加古川子育てプラザの開設	4,877万円
野口保育園の建設に向けた設計	2,000万円
生活習慣病の予防啓発など	900万円
つつじ療育園の建設に向けた設計	2,300万円
小学校3年生までの医療費助成	10億2,074万円
中央消防署北分署の改築	3億757万円
川西小学校校舎の改築	2億5,259万円
加古川中学校校舎の増築など	2億1,672万円
体験型環境学習の実施	140万円
スクールアシスタントの増員	3,947万円
放課後子どもプランの実施	410万円
児童クラブの運営	1億5,208万円
(仮称)尾上公民館の建設に向けた設計	1,100万円
未利用農地の活性化と農業の担い手育成	2,400万円
過疎化や高齢化の進む地域の農地などの保全・管理	1,294万円
公設地方卸売市場の機能効率化の研究	440万円
中小企業の商品開発や技術開発への助言など	489万円
環境を監視する測定局の新設	1,420万円
公用車に天然ガス自動車を導入	603万円
旧クリーンセンターの解体撤去	2億8,333万円
志方東公園の整備	3,200万円
市営住宅への火災警報器の設置	378万円
鶴林寺周辺の景観整備	200万円
税などのコンビニ収納導入に向けた準備	197万円

用語説明

〔歳入〕

市税：市民税や固定資産税など 国庫支出金、県支出金：特定の事業に対して、その財源の一部として国や県から支出されるお金 市債：道路や学校などを整備するために借り入れるお金 地方交付税：自治体間の財政的な不均衡を調整するため、国から支出されるお金 繰入金：基金を取り崩したもの 地方消費税交付金：消費税の中から各市町に配分されるお金

〔歳出〕

民生費：高齢者や障害者などのための福祉施策や子育て環境の充実など 土木費：道路や公園の整備など 総務費：財産管理や企画、税務事務など 公債費：市債の返済費用 衛生費：ごみ・尿処理や保健事業など 教育費：学校や公民館の整備など 消防費：消火・救急活動など 労働費：勤労者の福利厚生など 商工費：産業振興や観光など 農林水産業費：農業、水産業の振興など 議会費：議会の運営など

次世代を担う子どもたちが 健やかに育つまちづくりをめざして



平成19年度予算では、将来を見据えて子育て支援に重点を置きました。このページでは、今年度新たに取り組む事業や、内容をさらに充実した事業を中心に紹介します。

安心して子どもを産み育てられる環境づくり

医療費の助成・児童手当の給付を充実

少子化対策の一環として、小学校三年生までの保険適用医療費の負担がなくなります。あわせて保護者の所得制限もなくなります。また、三歳未満の子どもに対する児童手当を一律月額一万円に増額します。

マタニティマークの普及

妊婦にやさしい環境づくりを進めるため、まわりの人に、現在妊娠中であることをさりげなく伝え気遣いを促す「マタニティマーク」のついたキーホルダーを配布します（くわしくは13ページをご覧ください）。

子育て拠点の整備

JR加古川駅南にある「かがわウイズプラザ」同様、親子が気軽に集い、子育てに関する相談やさまざまな情報交換のできる場を目指して、JR東加古川駅北に子育て支援の新たな拠点（仮称）東加古川子育てプラザ」を開設します。

女性のチャレンジを応援

出産や育児のために離職した女性の再就職や起業、地域活動などを応援するため、セミナーや個別相談を行います。

児童・母子に関する相談体制の充実

配偶者や恋人からの暴力や児童虐待など多様化している児童・母子問題に対応するため、女性相談、家庭児童相談、母子相談の体制を充実します。

放課後子どもプランの実施

放課後に教室や体育館などを利用して、児童が地域のボランティアのみなさんとスポーツや文化などの体験・交流活動に取り組む「放課後子どもプラン」を陵北小学校・野口南小学校でモデル的に実施します。

中学校の部活動に指導者を派遣

指導者が不足している中学校の運動部に、企業や地域で活躍する専門的な知識や技能のある人材を派遣します。



平岡町 石川 裕子さん

啓介くん

隼人くん

翔くん

平岡町 中須 友紀さん

健人くん

新しい子育てプラザには屋外で遊ぶスペースもできるそうですね。お天気いい日は親子でシャボン玉などをしたいと思います。

加古川駅南のウイズプラザなどで子育てサークル活動をしています。東加古川に子育てプラザができると家から近くなり便利になりますね。

安心して暮らせる安全なまちづくり

防災対策の強化

近い将来、発生が予想されている東南海・南海地震などに備え、地震の強い揺れが始まる前に地震の発生を知らせる「緊急地震速報システム」を学校などの公共施設に整備します。さらに、防災マップを作成し、日ごろからの防災意識を高めます。また、老朽化した中央消防署北分署を改築し、災害活動拠点としての機能を強化します。

環境対策の強化

別府町新野辺に、二酸化硫黄や窒素化合物、浮遊粒子状物質を測定する測定局を設置するなど、大気環境の監視体制をさらに強化し、市民の安全と健康を守る取り組みを進めます。

環境にやさしい低公害車の導入

環境負荷を軽減するため、硫酸酸化物や黒煙をほとんど排出しない天然ガス自動車を公用車として3台導入します。

鉄道駅周辺の整備

JR加古川駅南広場やJR東加古川駅周辺の整備を進め、都心機能の充実を図ります。また、JR宝殿駅をだれもが利用しやすいバリアフリーの駅にするための基本設計を行うなど、すべての人が自由に快適に過ごせるまちを目指します。

ソフトハード両面で
次代を見据えた
まちづくりを進めます



企画部 大山次長

Do the Best ゼロ予算事業に取り組みます！

市では、職員の知恵と能力を積極的に活用し、予算を伴わずに市民サービスを向上させる取り組みを「ゼロ予算事業（Do the Best事業）」として行います。全36事業のうち、その一部を紹介します。

出前講座...職員が地域、学校などに出向き、福祉や環境などさまざまな行政情報を発信します。

園庭の芝生化...県民まちなみ緑化事業（県税）を活用して保育園の園庭に芝生を植えます。植えた後の管理は、地域のみなさんと職員ボランティアが協力して行います。

動く市民ギャラリー...「かこバス」車内の広告などの掲示スペースを活用して、市民のみなさんによる絵や写真を展示します（今秋募集予定）。

ネットデイ...地域のみなさんと学校が協力して、学校内のLAN（パソコンによるネットワーク）環境を整備します。



米田町 高瀬 芽子さん

一人で外出するときにはいつも電車を利用しています。JR宝殿駅は改札までの長い階段がしんどいので、ひざが痛むときは加古川駅まで出ることもあります。階段は、高齢者だけでなく、大きな荷物があるときなどみんな大変なので、だれにとっても便利な駅になってほしいですね。

予算のくわしい内容は、市役所行政資料室で予算書をご覧ください。市役所財政課（☎427・9116）へお問い合わせください。

景気が緩やかに回復している昨今、国や地方自治体における財政状況の健全化に向けてさまざまな制度改正が行われています。一方、少子高齢化は着実に進んでいることから、平成十九年度は、加古川市を住みよいまちとして次世代に引き継いでいきたいという思いで予算編成しました。ソフト面では子育て環境の充実に、ハード面では加古川駅や東加古川駅周辺の整備など、未来の加古川市の発展の礎となる事業へ重点的に予算を配分しました。今後も行財政改革に取り組みながら、みなさんとともに魅力あふれる「ふるさと加古川」のまちづくりを進めていきますのでご協力をお願いします。

春季講座生を募集

公民館であたなの世界を広げてみませんか



市内の公民館では、だれもが気軽に参加できる講座や教室を開いています。現在、春に開講する講座の受講生を募集しています。新しい仲間と楽しいひとときを過ごしてみませんか。

申込方法

4月17日(必着)までに、ハガキに 講座名 住所 氏名・ふりがな 年齢 電話番号を書いて各公民館へ郵送してください(申込者多数の場合は抽選)。子どもが対象の教室に申し込む場合は、講座名 住所 参加する子どもの氏名・ふりがな 生年月日 保護者名 電話番号を書いてください。市のホームページからも申し込むことができます。

茶道講座

平岡公民館
【期間】5月17日～来年3月の毎月第1・3木曜日午後1時～4時30分
【定員】20人
【受講料】8千500円(別に材料費などが必要)
陵南公民館
【期間】5月17日～来年3月の毎月第1・3木曜日午後1時30分～3時30分
【定員】20人
【受講料】月額千500円(別に材料費などが必要)

物語づくり入門講座

別府公民館
【期間】5月18日～来年2月の毎月第3金曜日午後1時30分～3時30分
【対象】18歳以上の人
【定員】20人
【受講料】6千円(別にテキスト代などが必要)

生け花講座

平岡公民館
【期間】5月19日～来年3月の毎月第1・3土曜日午前10時～正午
【対象】平成13年4月2日～平成15年4月1日生まれの子ども
【定員】30人
【受講料】8千円(材料費などを含む)

子ども英会話

別府公民館
【期間】5月12日～来年3月の毎週土曜日午後1時30分～3時30分
【対象】小学校5・6年生
【定員】30人
【受講料】5千円(別にテキスト代などが必要)

子ども造形教室

志方公民館
【期間】5月12日～来年3月の毎月第2・4土曜日午前10時～11時30分
【内容】図画・工作など
【対象】小学校1～3年生
【定員】20人
【受講料】1万円(材料費などを含む)

子ども造形教室

両荘公民館
【期間】5月19日～来年3月の毎月第1・3土曜日午前10時～11時30分
【内容】図画・工作
【対象】小学校1～3年生
【定員】20人
【受講料】1万円(材料費などを含む)

幼児造形教室

氷丘公民館
【期間】5月19日～来年3月の毎月第1・3土曜日午後2時～3時30分
【対象】平成13年4月2日～平成15年4月1日生まれの子ども
【定員】30人
【受講料】6千円(材料費などを含む)

東加古川公民館
【期間】5月12日～来年3月の毎月第2・4土曜日午後2時～3時30分
【対象】平成13年4月2日～平成15年4月1日生まれの子ども
【定員】30人
【受講料】6千円(材料費などを含む)

料理講座

公民館	講座名	期間	定員	受講料
別府	家庭料理教室	4月25日～来年3月 毎週水曜日 午前9時30分～11時30分	24人	7,000円 (材料費などは別)
	クッキングサロン	4月25日～来年3月 毎月第1・3水曜日 午後6時30分～8時30分	24人	3,500円 (材料費などは別)
東加古川	料理講座 A	4月26日～来年3月 毎週木曜日 午前9時30分～11時30分	30人	6,000円 (材料費などは別)
	料理講座 B	4月26日～来年3月 毎週木曜日 午後6時～8時	30人	
野口	レディースキッチン	5月8日～来年3月 毎週火曜日 午後6時～8時	24人	7,000円 (材料費などは別)
加古川北	料理講座	5月8日～来年3月 毎週火曜日 午前10時～正午	20人	7,000円 (材料費などは別)
志方	料理教室 A	5月8日～来年3月 毎週火曜日 午前9時30分～正午	20人	7,000円 (材料費などは別)
	料理教室 B	5月9日～来年3月 毎週水曜日 午後6時30分～9時	20人	
平岡	楽・らくクッキング(昼の部)	5月8日～来年3月 毎月第2・4火曜日 午前10時～正午	24人	3,500円 (材料費などは別)
	楽・らくクッキング(夜の部)	5月10日～来年3月 毎月第2・4木曜日 午後6時～8時	24人	
浜の宮	料理講座	5月9日～9月 毎週水曜日 午後6時～8時	30人	2,800円 (材料費などは別)
加古川	家庭料理教室	5月11日～9月 毎週金曜日 午前10時～正午	24人	3,150円 (材料費などは別)
氷丘	家庭料理教室なごみ	5月11日～来年3月 毎月第2・4金曜日 午後6時30分～9時	24人	3,500円 (材料費などは別)
	家庭料理教室ほほえみ	5月17日～来年3月 毎月第3木曜日 午前10時～正午	24人	1,750円 (材料費などは別)
陵南	めざせ料理の達人 男性料理教室	5月12日～10月 毎月第2・4土曜日 午前10時～正午	24人	1,750円 (材料費などは別)
	てきぱきクッキング	5月15日～10月 毎月第1・3火曜日 午前10時～正午	24人	1,750円 (材料費などは別)
加古川西	レディースキッチンA	5月15日～来年3月 毎月第1・3火曜日 午後6時30分～8時30分	24人	3,150円 (材料費などは別)
	レディースキッチンB	5月16日～来年3月 毎月第1・3水曜日 午前10時～正午	24人	
両荘	料理教室	5月23日～来年2月 毎月第4水曜日 午前10時～午後1時	20人	8,000円 (材料費などを含む)

子ども琴教室

加古川公民館
【期間】5月12日～来年2月の土曜日午前10時～正午(20回)
【対象】幼稚園児 小学生

幼児造形画教室

加古川北公民館
【期間】5月15日～来年2月の毎月第2土曜日、第3・4火曜日午後3時～4時30分
【対象】平成13年4月2日～平成15年4月1日生まれの子ども
【定員】30人
【受講料】7千円(別に教材費などが必要)

加古川北公民館
【期間】5月15日～来年2月の毎月第1・3土曜日午前10時～正午
【対象】平成13年4月2日～平成15年4月1日生まれの子ども
【定員】30人
【受講料】8千円(材料費などを含む)

野口公民館

〒675-0016
野口町長砂49-5
☎426-9020

別府公民館

〒675-0132
別府町宮田町3-3
☎441-1117

浜の宮公民館

〒675-0022
尾上町口里790-2
☎423-2900

加古川西公民館

〒675-0054
米田町平津384-2
☎432-3467

加古川公民館

〒675-0066
加古川町寺家町12-4
☎423-3841

両荘公民館

〒675-1221
平荘町山角718-1
☎428-3133

志方公民館

〒675-0321
志方町志方町1758-3
☎452-0700

東加古川公民館

〒675-0101
平岡町新在家457-3
☎423-6066

氷丘公民館

〒675-0061
加古川町大野931
☎424-3741

加古川北公民館

〒675-0009
神野町西条1519-2
☎438-7409

陵南公民館

〒675-0019
野口町水足333-333
☎456-7110

平岡公民館

〒675-0104
平岡町土山699-2
☎078-949-5210

小規模作業所で働く自閉症の「画家」

新見 直子さん(23歳)



ペンを握り、下絵なしで一
気に描き上げる。一時間もた
たないうちに独特のタッチで
描かれたやわらかな絵がで
きあがった。描いたのは新見直
子さん。発達障害の一種であ
る自閉症の新見さんは、市内
の小規模作業所で働きながら
絵を描いている。

「なおちゃん」と呼ばれ愛されて
いる新見さん。ピースに糸を通し
てネットレスや指輪などを作るのが彼女の仕事だ。「形
を把握する能力に長けているのか、製品を作るスピー
ドと正確さには驚きますね」「やさしさあふれるな
おちゃんの絵を見ると、心が洗われるんです」と話して
くれた指導員のみなさんのことには、なおちゃんが
作業所のみんなにとって、なくてはならない存在だ
という思いがにじんでいた。

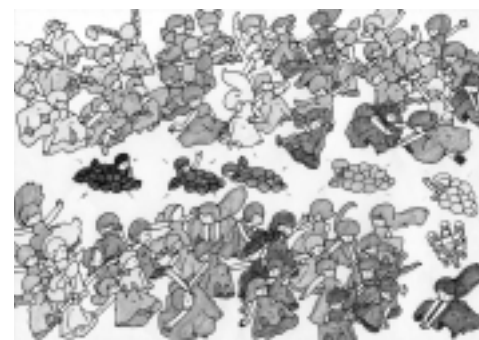

お母さんのお気に入りの作品。女の子
が幾重にも重なり合って舞っている。

「何を描いたの?」と問いかけても答えは返ってこ
ないことが多い。描かれた絵は運動会のシーンや公園
で憩う人たちの思わせるものなどさまざま。多くは
生活の中で深く印象に残った瞬間を描いたものと思
われる。お母さんのお気に入りには「ブドウ」というお
題を出したときに描いてくれた作品。ブドウの周りで
しなやかに舞う六十六人もの女の子が印象的だ。「で
も、いつも素敵な絵ができあがるわけではないんです
よ。色を塗らずに終わることもあるし、描きたがら
ないときもあります」とお母さん
は話す。

絵からわき出る可能性

新見さんの作品は現在、市役所本館1階 福祉交流ひ
ろばに展示されています。ぜひご覧ください。

市民レポーター 森脇 眞由美

まどろみの輪



春は出会いと別れの季節。
わたしも今月で市民レポーターを
卒業することになりました。みな
さん3年間ありがとうございました。
さて、最後のレポートは、さま
ざまな施設のイベントなどで活躍
している演芸ボランティア「珍ちくり
ん劇団」のみなさんの紹介です。



昨年度は朝来市など遠方からも出演依頼が舞い込み、64公演を
こなすほどの人気ぶりだったとか。

「元気ではつつ演芸ボランティア集団」

【問合先】西 千歳さん 421・1879

「珍ちくりん劇団」は、
高齢者大学「いなみ野学
園」の卒業生らでつくる
演芸ボランティアグルー
プです。「卒業して仲間
と離れ離れになってしま
うのは惜しい。共に集ま
り何か地域でお役に立つ
ことができれば」と平成
十六年に結成されました。
メンバー三十八人の平均
年齢は約七十歳。老人ク
ラブの集まりや福祉施設
幼稚園などに出向いて、
どじょうすくいや歌謡浪曲、よさこい踊りなど十種類
の演目を披露する活動をしています。
団長の竹林さんは「ハンドベル演奏に挑戦してもらっ
たり、ハーモニカに合わせて一緒に歌ってもらったりす
る参加型の演目もあります。お客さんの年齢層などを考
えて演目やセリフも変えているんですよ」と演出の工夫
を話してくれました。週二回の練習に加え、ほぼ週一回
の公演というハードスケジュールにも「大変ですが、ほ
のぼのとした芸が笑顔や癒やしにつながればという思い
で演じています」「どじょうすくいは子どもにも受ける
んですよ。一緒に踊りだす子もいたりして、こちらも楽
しませてもらっています」と語るメンバーのみなさん。
今後は、この活動がずっと続いていくよう、後継者の育
成にも力を入れていきたいそうです。
みなさんの、とても若くていきいきとした様子には本
当にびっくりしました。人の役に立てるといふ喜びに輝
く笑顔に「わたしもまだまだこれから。もっと頑張らな
くては」と元気をいただいて帰りました。



「同じ目的に向かって喜怒哀楽を分かち合える『多宝の仲間』
です」とみなさん。

高炉の大きさに驚嘆 2月22日に行われた「高砂
~加古川今昔バスツアー」には77人が参加。高砂市
内の歴史的洋館や、神戸製鋼所加古川製鉄所、あか
がね御殿などを訪れ、地域の魅力にふれました。



グラフ加古川



「ぎょうさん」答えて、目指せ「かこがわ人」! 3月11日、
ご当地検定「かこがわ検定」が初めて行われました。受験生177
人は、市の歴史、文化、風習などに関する難問珍問50問に挑戦
しました。

サークル紹介 大空教室

お母さんたちの楽しそうな声が響いています。大空教室(会員数
10人)では、ダウン症、呼吸障害、てんかんなどさまざまな障害
を持つ子どもとお母さんが、毎週水曜日午後1時から加古川西公
民館に集まり、音あそびを通じた子どものケアやお母さん同士の情
報交換をしています。「障害に合った病院のこととか、自分の知ら
ないいろんな情報を知ることができます」「耳の聞こえにくい息子
が風船を抱え、太鼓の音を振動で感じて笑顔を見せてくれたん
ですよ」と話します。「障害のない兄弟も連れて来ることができ
るのがうれしいですね」と言う人も。「みんなでおしゃべりする
ことで、リフレッシュできますよ。一度遊びに来てみませんか」
と会員のみなさんはおっしゃっていました。



市民生涯学習大学(短期コース) の学生を募集

市民のみなさんが充実した生活を送ることができるように、市民生涯学習大学を開設しています。同じ目的を持つ仲間と一緒に楽しみながら、専門的な知識を身につけてみませんか。



郷土の歴史学科

【対象】市内に住んでいるか勤務している18歳以上の人

【申込方法】4月19日(必着)までに、ハガキに 学科名 住所 氏名・ふりがな 年齢 電話番号を書いて、各公民館へ。 申込者多数の場合は抽選。市のホームページからも申し込むことができます。

古典文学科

野口公民館

〒675-0016 野口町長砂49-5
☎426・9020

古典の名作「奥の細道」「野ざらし紀行」などを、先生の解説を聞きながら読み進めます。

【とき】原則として毎月第1・3土曜日
午後1時30分～3時30分

【定員】30人

【受講料】6,000円

(別にテキスト代が必要)



奥の細道、野ざらし紀行、幻住庵記を読む

回	学習日	内容
1	5月12日(土)	奥の細道 「旅立ち～黒羽」
2	5月26日(土)	奥の細道 「雲岩寺～飯塚」
3	6月2日(土)	奥の細道 「笠嶋～瑞巖寺」
4	6月16日(土)	奥の細道 「石巻～大石田」
5	7月7日(土)	奥の細道 「最上川～金澤」
6	7月21日(土)	奥の細道 「小松～大垣」
7	8月18日(土)	野ざらし紀行
8	9月1日(土)	幻住庵記
9	9月15日(土)	蕉門の人々
10	10月6日(土)	蕪村と春風馬堤曲

郷土の歴史学科

別府公民館

〒675-0132 別府町宮田町3-3
☎441・1117

私たちの住む播磨地域の歴史を学び、文化財をめぐります。

【とき】毎月第2・4土曜日
午前10時～正午

【定員】30人

【受講料】6,000円

(別にテキスト代が必要)



播磨の歴史を学ぶ

回	学習日	内容
1	5月12日(土)	加古川市史～拓け行く印南野台地
2	5月26日(土)	弥生から古墳へ
3	6月9日(土)	播磨の古墳について
4	6月23日(土)	加古川とその周辺の歴史
5	7月14日(土)	現地学習「聖徳太子と鶴林寺」
6	7月28日(土)	播磨国風土記の世界
7	8月11日(土)	現地学習「松めぐり～浜の宮天神社・尾上神社」
8	8月25日(土)	播磨国風土記の世界
9	9月8日(土)	播磨の山城を想像する
10	9月22日(土)	播磨の山城を復元する

情報



お知らせ

就学を援助します

市では、経済的な理由で就学が困難な小・中学校の児童、生徒の保護者に援助を行っています。申請の受け付けは次のとおりです。申請は毎年必要です。

【とき・ところ】 5月30日～6月1日：市役所新館10階大会議室 6月4日～8日：市役所新館7階173会議室
くわしくは、5月中旬に各学校を通じて配布するパンフレットをご覧ください。
【援助対象】学用品や校外活動、修学旅行、給食など学校に必要な費用の一部

文化のまちづくり活動を支援します

市文化振興ビジョンに基づき、市民文化の創造や文化のまちづくりのために市内で文化活動の成果を広く公表する事業などの経費の一部を補助します。事業の規模や内容によって、補助金を受けられない場合があります。

【対象】文化活動を行う市内の団体（営利・政治・宗教活動を目的としない団体）
くわしくは、お問い合わせください。

申問 5月15日までに、市役所地域・文化課（☎427・9181）へ。

問 市教育委員会学務課（☎427・9342）へ。

奨学資金制度をご利用ください

【対象】高等学校、中等教育学校の後期課程、高等専門学校、盲・聾・養護学校の高等部に在学する生徒
【支給資格】次のすべての条件に当てはまる人 保護者が市内に住んでいる人 勉強意欲が旺盛な人 学費を納めることが困難と認められる人 ほかの奨学金などを受けていない人 4月1日現在20歳未満の人
【給付人数】150人
【給付金額】月額5千円
【申請方法】5月31日までに申請書に必要書類を添えて各

今月の納付と納税

固定資産税・都市計画税
（第1期分）
介護保険料
（第1期分）
幼稚園・保育園保育料
（4月分）

納期限は5月1日です。納付と納税は便利な口座振替で。

学校に提出してください。募集要領、申請書は各学校にあります。

問 市教育委員会学務課（☎427・9343）へ。



国民年金

こんなときには届け出を

60歳までの人で次のような場合は、市役所保険年金課が各市民センターで届け出が必要です。

- 20歳になったとき 会社などを退職したとき（20歳未満の人を除く） 国民年金第1号被保険者が転入したとき 会社員や公務員の妻（夫）で夫（妻）が会社を退職したときや夫（妻）の健康保険の扶養から外れたとき
- 問 市役所保険年金課（☎427・9193）へ。

国民年金保険料の納付が困難な場合は保険料の免除・納付猶予制度などがあります

経済的な理由により国民年金保険料を納めることが困難な場合は、学生納付特例制度や免除制度、納付猶予制度があります。保険料を未納のままにしておく、将来の老齢年金や万一のときの障害年金、遺族年金を受け取ることができなくなる場合がありますので早めに申請してください。

なお、昨年度承認された人
申問 市役所保険年金課（☎427・9193）へ。

承承認期間の取扱い	必要書類	審査内容（所得審査の対象者）	制度名	
			学生納付特例	申請免除 全額免除 半額免除
承承認後10年以内であれば、さかのぼって納めること（追納）ができます。追納した期間は、年金額が減額されません。承認を受けた年度以降3年目からは当時の保険料額に加算が付きません。	年金を受け取るために必要な期間（支給資格期間）に入りますが、年金額の計算においては減額になります。 年金額の計算方法は、制度により異なります。	本人の所得 本人・配偶者・世帯主の所得	学生で納付が困難な人 対象者は個々に定められています。	失業などの経済的な理由により納付が困難な人（学生納付特例制度に申請できる人は除く） 本人・配偶者の所得

福祉

各種福祉手当を ご存じですか

いずれの手当も所得により支給制限があります。くわしくは、お問い合わせください。

児童扶養手当
【対象】父母が離婚し父と生計が同一でない児童を養育している人、父が死亡か重度障害などで児童を養育している人（公的年金受給者は除く、いずれも児童は18歳未満）

【支給額】児童1人の場合、月額最高4万1千720円
市児童育成手当

【対象】18歳未満の児童を養育している母子家庭の母、父子家庭の父、両親不在の養育者（児童扶養手当の支給資格者は除く）

特別児童扶養手当

【支給額】月額3千円（児童2人以上の場合は、2人目から1人につき月額2千円）

【対象】20歳未満の障害児を養育している人（児童が施設に入所している場合は除く）

【支給額】重度障害児の場合は月額5万750円、中度障害児の場合は月額3万3千800円

障害児福祉手当
【対象】20歳未満の重度障害児のうち、常に介護が必要な児童（施設に入所している場合は除く）

【支給額】月額1万4千380円

特別障害者手当
【対象】20歳以上の重度障害者のうち、常に介護が必要の人（施設に入所している場合や3カ月以上入院している場合は除く）

【支給額】月額2万6千440円

西神吉保育園の 園庭を 無料開放します

【とき】5月～8月の毎週火～金曜日午前9時～11時（1カ月単位で開放）
【対象】0～5歳児と保護者
【定員】各月10組（申込者多数の場合は抽選）

申問 4月16日までに、ハガキに子どもの氏名・ふりがな・生年月日・性別・保護者名・住所・電話番号を書いて、〒675-0044 大國675-2 西神吉保育園（☎432・0891）へ。1人につきハガキ1通のみ有効。

区分	費用	
	2歳未満	2歳以上
生活保護世帯	0円	0円
市民税非課税世帯	1,100円	1,000円
その他の世帯	5,350円	2,750円

申問 市役所こども課（☎427・3073）へ。

乳児院・児童養護施設で 児童を一時的に 預かります

保護者が病気や出産、看護などで、一時的に家庭で児童の養育ができなくなったとき、次の施設で児童を一定期間預かります。

【施設】明石乳児院（明石市大久保町）、播磨同仁学院（岡町山之上）、立正学園（八幡町野村）

【対象】市内に住んでいる18歳未満の人

【利用期間】原則7日以内
【日額費用】

4月8日(日)は 県議会議員選挙の投票日です

【投票時間】午前7時～午後8時
投票できる人には、投票日までに「選挙のお知らせ券」を世帯ごと封筒に入れて郵送していますので、投票所へ持参してください。

総合文化センター

【受付日時】4月1日～7日
午前9時～午後6時

【受付日時】4月1日～7日
午前9時～午後6時

【受付日時】4月1日～7日
午前9時～午後6時

最新の開票速報をパソコンや携帯電話で見ることが出来ます（一部対応していない機種があります）。

「開票速報」ホームページアドレス：<http://www.city.kakogawa.hyogo.jp/hp/senkan/kai>

QRコード読み取り機能のついた携帯電話をお持ちの方は、下のQRコードをご利用ください。

開票速報QRコード

【受付日時】4月1日～7日
午前9時～午後6時

【受付日時】4月1日～7日
午前9時～午後6時

【受付日時】4月1日～7日
午前9時～午後6時

各種福祉手当を 振り込みます

児童扶養手当と市児童育成手当の4月期分（2月～3月）を4月11日に各受給者指定の金融機関の口座に振り込みます。

問 市役所こども課（☎427・9212）へ。

3歳未満の第1子・第2子の児童手当額が増えます

4月から、3歳未満の子どもに対する児童手当が次のとおり変わります。

【変更前】第1子・第2子

子育てゆとり創造 センターの事業

社会福祉法人あかり保育園（山手1丁目）で次の事業を行います。

園庭の無料開放

：月額5千円 第3子以降
：月額1万円

【変更後】3歳未満の子ども一律月額1万円 対象となる子どもが3歳になった翌月分からは、変更前の金額と同じになります。

問 市役所こども課（☎427・9212）へ。今回の制度改正に伴う手続きは必要ありません。

マタニティマークを ご存じですか

厚生労働省が推進している「マタニティマーク」は、妊婦さんが外出時に身に付けることで、妊娠していることをさり気なく周囲に伝えるものです。このマークを付けている人を見かけたら、鉄道・バスなどでの座席のゆずりあい、受動喫煙の防止など、思いやりある気遣いをお願いします。

キーホルダーを配布します

市では、4月からマタニティマークをあしらったキーホルダーを母子健康手帳交付時に配布します。すでに母子健康手帳を持っている妊婦の人にもお渡ししますので、手帳を持って直接、市役所こども課、各市民センターへお越しください。

問 市役所こども課（☎427・9217）へ。



マタニティマーク

かがわ未来債に たくさんのご応募 ありがとうございました

1月に市民のみなさんに市政に参画していただく機会のひとつとして、住民参加型市場公募債「かがわ未来債」3億5000万円分の購入者を募集したところ、1528人から応募がありました。

そして2月9日、市役所内で公開抽選会を行い、28人の市民のみなさんが購入者として選ばれました。抽選は、申込金額ごとにほぼ同じ当選率となるように行いました。

かがわ未来債の主な内容

発行総額	3億5,000万円
発行日	平成19年3月30日
利率	年1.25%（固定）
利払日	毎年9月30日と3月30日の年2回
償還方式	5年満期一括償還

応募状況と当選結果

応募総数 1,528人（うち有効応募者数 1,524人）
応募総額 22億4080万円

応募金額別

申込金額	有効応募者数	当選者数
10万円	0人	0人
20万円	11人	1人
30万円	37人	6人
50万円	129人	20人
100万円	531人	84人
200万円	816人	127人

個人年齢別 法人を除く。

年齢層	有効応募者数	当選者数
90歳以上	1人	0人
80～89歳	30人	4人
70～79歳	195人	28人
60～69歳	447人	67人
50～59歳	333人	45人
40～49歳	172人	25人
30～39歳	195人	38人
20～29歳	88人	20人
20歳未満	62人	11人

今年度も発行を計画しています

今回、みなさんからお預かりした資金3億5000万円のうち、4550万円を消防・救急車両の購入に、2280万円を非常事態用モーターサイレンの設置に、1億60万円を平岡中学校の大規模改造工事に、6380万円を鳩里小学校校舎の整備に、3660万円を養護学校スクールバスの購入に、7500万円を東加古川駅の周辺整備に使わせていただきました。

今年度も「かがわ未来債」を発行する予定です。これからも未来の加古川づくりにご協力をお願いします。

問 市役所財政課（☎427・9117）へ。

介護保険料の納付通知書を4月中旬に郵送します

4月中旬に、介護保険料を納付書や口座振替で納めている65歳以上の人に、4月～7月分の納付通知書を郵送します。なお、平成19年度保険料は平成18年中の所得が確定してから決まるため、今回郵送する納付通知書に書かれている金額は、仮に計算したものの(暫定賦課)です。保険料確定通知は7月～8月に郵送します。

【納付通知書】納付通知書は、納付通知書をご覧ください。

国民健康保険

金から天引き(特別徴収)されている人の計算方法は変わりません。市役所介護保険課(☎427・9124)へ。

高額療養費の支給方法が一部変わります

同じ月に支払った医療費の自己負担額が一定限度額を超えた場合、申請により後に超えた分が高額療養費として払い戻されます。4月から、この支給方法が一部変わり、70歳未満の人が入院したときに病院窓口で支払う金額が、限度額適用認定証を提示する

簡易耐震診断の申し込みを受け付けます

昭和56年5月31日以前に着工した住宅を市内に所有している人は、一部の費用を負担するだけで建築士が行う簡易耐震診断を受けることができます。平成12～14年度に実施した「わが家の耐震診断推進事業」を受けた人は除きます。

【個人負担額】木造戸建住宅の場合3000円 建物・構造種別により異なります。くわしくはお問い合わせください。

申 問 申込書に必要事項を書いて、市役所建築審査課(☎427・9263)へ。申込書は市役所建築審査課、各市民センターにあります。

ことで自己負担限度額までとなりません。入院するときには事前に「限度額適用認定証」の交付を申請してください。申請方法など、くわしくはお問い合わせください。外来や複数の医療機関への支払いで自己負担限度額を超える場合は、これまでどおり申請後に払い戻されます。申 問 市役所保険年金課(☎427・9188)へ。

くらし

資源ごみ 集団回収奨励金申請は4月18日まで

市では、町内会やPTA、少年団などの団体が実施した集団回収に1袋当たり7円の奨励金を出しています。今回の対象は、3月までに回収した紙・布類です。【申請に必要なもの】印鑑、回収業者発行の仕切伝票(必ず申請用を添付してください) 【申請場所】4月18日までに市役所案内各市民センター、環境美化センターへ。申 問 環境第1課(環境美化セ

市役所の組織・課名、事務所の位置が一部変わります

企画部 国体推進課を廃止します。地域振興部 【商工労政課】企業のものづくりを支援し、企業の持つアイデアを具体化するため、ものづくり支援センターを設置します(新館3階)。福祉部 【地域包括支援課(新設)】「地域包括支援センター」を所管し、介護予防の施策を充実させるための事務を行います。また、介護保険課と健康センター内 ☎426・1561)へ。

日光山墓園墓地 申し込みを受け付中

市民だけでなく市外の人も申し込むことができ、1世帯に2区画以上の申し込みもできます。【区画】4平方と6平方 【永代使用・管理料】4平方：市民78万1千800円、市民以外11万1千800円 6平方：市民117万2千700円、市民以外16万7千700円 【必要なもの】住民票謄本、印鑑

斎場の休場日(4～6月)

小動物の火葬も受け付けてきません。【休場日】4月12日(木)・28日(土)、5月10日(木)・21日(月)、6月8日(金)・18日(月) 斎場からのお願ひ心付けは不要です。酒などアルコール類の持ち込みはできません。ひつぎの中に金属類など火葬に不適な副葬品は入れないでください。申 問 市日光山墓園管理事務所(上荘町井ノ口 ☎428・0778)へ。

税

固定資産の縦覧

市内に固定資産(土地、家屋)を所有する納税義務者は、資産の評価額などが確認できます。【縦覧期間】4月2日～5月1日午前8時30分～午後5時30分(土・日曜日、祝日は除く)

【縦覧できる内容】土地価格等縦覧帳簿：所在地番、課税地目、地積、評価額、家屋価格等縦覧帳簿：所在地番、家屋番号、種類、構造、床面積、評価額 【必要なもの】印鑑、本人確認に必要な書類(運転免許証、パスポート、納税通知書、健康保険証など) 代理人は本人の承諾書も必要。審査申出 固定資産課税台帳に登録された価格に不服がある場合は、市長が評価額を公示した日(4月1日)から納税通知書の交付を受けた日後60日までに、固定資産評価審査委員会に審査の申出ができます。

納税通知書と課税明細書は4月中旬に発送する予定です。申 問 縦覧について：市役所資産課(☎427・9168)へ。審査申出について：固定資産評価審査委員会(市役所収税課内 ☎427・9160)へ。

市内の交通事故の状況

	平成18年1月～2月	平成19年1月～2月
人身事故	406件	359件
傷者数	467人	416人
死者数	4人	0人

住宅改造費を助成します

高齢の人や障害のある人が住み慣れた住宅で安心して自立した生活を送るために、住環境を改善する工事に対して費用の一部を助成しています。申 問 方法などくわしくは、お問い合わせください。【対象】特別型の所得要件を満たし、市他の補助制度を受けていない次の世帯 60歳以上の人が住んでいる世帯 身体障害者手帳や療育手帳を持っている人が住んでいる世帯 【対象経費限度額】100万円 工事個ごとに限度額があり、対象工事が決まっています。【助成額】対象となる経費の1/3

表1 生計の中心となる人の、原則として前年中の所得が対象となります。

給与収入のみの場合	給与収入以外の収入がある場合
80万円以下	60万円以下

表2 特別型は世帯の課税状況に応じて助成率が異なります。

所得税課税世帯(所得税額14万円以下)	対象となる経費の1/2
その他の世帯	対象となる経費の2/3

バリアフリー改修や耐震改修を行った住宅の固定資産税を軽減します

住み慣れた住宅で安心して暮らすことができるよう、バリアフリー改修や耐震改修を行った住宅に対して、次のとおり固定資産税を減額します。

バリアフリー改修工事

【対象住宅】次のいずれかの条件に該当する人が住んでいる住宅 65歳以上の人 要介護・要支援認定を受けている人 身体障害者手帳や療育手帳を持っている人 賃貸住宅は除く。

【対象工事】平成19年4月1日以降に完了する次の工事で、補助金などを除く自己負担額が30万円以上のもの 廊下の拡幅 階段のこう配の緩和 浴室・便所の改良 手すりの取り付け 床の段差解消・滑り止め引き戸への取り替え

【対象範囲】一戸につき100 までの部分 【軽減内容】工事完了の翌年度の税額の1/3 【必要なもの】工事内容が分かる書類か建築士などが発行する証明書

耐震改修工事

【対象住宅】昭和57年1月1日以前に建てられた住宅 【対象工事】建築基準法に基づく耐震基準に適合した工事で、30万円以上のもの

【対象範囲】一戸につき120 までの部分 【軽減内容】工事完了の翌年度から3年度分の税額の1/2 【必要なもの】市、県、建築士などが発行する証明書 申 問 工事完了後3カ月以内に、市役所資産課(☎427・9167)へ。

介護認定期間外に着工・完了した工事は対象になりません。申 問 4月16日から、市役所介護保険課(☎427・9124)へ。



催し

星空トーク&BGM

【とき】4月7日(土)・14日(土)午後5時～5時40分
 【ところ】総合文化センター
 【内容】ふるさとの星・BGM叙情歌
 【入場料】高校生以上200円、4歳～中学生100円
 問 総合文化センター(☎425・5300)へ。

ピアノの構造を知る ベーゼンドルファーの秘密

ベーゼンドルファー社製ピアノの製作過程と構造を、写

真パネルと部品の展示で紹介
 します。
 【とき】5月1日～20日午前9時～午後5時
 【ところ】松風ギャラリー
 【参加費】無料
 問 松風ギャラリー(☎420・2050)へ。

みとろフルーツパーク れんげまつり

【とき】4月22日(日)午前10時～午後1時 雨天決行
 【ところ】みとろフルーツパーク
 【内容】たまねぎの収穫体験 模擬店など
 【参加費】無料
 問 みとろフルーツパーク ☎428・1113 か市役所

農林水産課(☎427・927)へ。

消費者学習会 「賢い金融商品の選び方」

【とき】4月19日(木)午前10時～11時30分
 【ところ】市役所新館10階大会議室
 【定員】70人(先着順)
 【参加費】無料
 問 市役所生活・交通安全課(☎421・2047)へ。

ロビーコンサート

【とき】4月25日(水)午後零時10分～零時50分
 【ところ】市役所市民ロビー
 【出演者】広瀬小夜子(クラシック)、いきいきサロン向フレンド(合唱)
 問 市役所地域・文化課(☎427・9181)へ。

映画シアター

会場は教育研究所(☎423・3996)、定員は80人(先着順)です。無料。
 【子ども映画シアター】と
 き：4月14日(土)午前10時15分から、午後1時15分から
 題名：「なかよし鯉のぼり」
 「日本昔ばなし」花さかじい

市民ギャラリー美術展

【とき・内容】4月2日～8日：国際交流協会写真展
 4月9日～15日：市民が選ぶ加古川駅前の立体作品展

スポーツ交流館 短期スクール生募集

各教室とも週1回、10回コース(親子体操は5回コース、ヘルスアップは隔週、5回コース)。いずれも先着順。

スクール名	曜日	開講日	開始時間	定員
はじめてクロール	月曜	4月16日	11:00	20人
親子スイミングA	木曜	4月19日	13:30	20組
親子スイミングB	土曜	4月21日	10:00	20組
親子体操	土曜	4月21日	15:00	20組
ヘルスアップ	火曜	4月24日	10:30	20人
フラダンス	木曜	4月19日	14:30	20人

【対象】▷親子スイミングA、B...6カ月～小学生未満の子どもと保護者 ▷親子体操...3歳～小学生未満の子どもと保護者 ▷その他...16歳以上の人
 【参加費】10,000円(親子体操とヘルスアップは5,000円)
 申問 4月2日から、電話または直接スポーツ交流館(☎436・7400)へ。



スポーツ

漕艇センターのボート教室

ナックルフォア
 【とき】5月10日(木)・31日(木) 5月12日(土)・13日(日)・26日(土)・27日(日) 時間はいずれも午前10時～正午。
 【対象】18歳以上の中学生以上の人
 【定員】各20人(先着順)
 【参加費】1人1回500円
 ダブルスカル
 【とき】5月9日(水)・11日(金)・

23日(水)・25日(金)午前10時～正午
 【対象】18歳以上のナックルフォア経験者
 【定員】各4人(先着順)
 【参加費】1人1回500円
 申問 電話で漕艇センター(☎428・2277)へ。

グラウンドゴルフ親睦大会

【とき】5月16日(水)午前8時45分から 雨天中止のときは23日(水)。
 【ところ】日岡山公園グラウンドとその周辺
 【定員】192人(先着順)

硬式テニス親睦大会

【とき】5月27日(日)午前9時から 雨天中止のときは6月3日(日)。
 【ところ】日岡山公園第1テニスコート
 【対象】スポーツセンター主催のテニス教室生と卒業生
 【試合方法】ダブルスゲーム
 【参加費】千円
 申問 4月5日～18日午前8時45分から、参加費を添えてスポーツセンター臨時窓口(日岡山公園管理事務所内 ☎426・8911)へ。

加古川ウォーキング協会の会員募集

【活動内容】月2回、約10～15kmをウォーキング
 【特典】ウォーキングダイアリーと会員バッジの交付、会報の送付(年4回)
 【入会金】千円
 (男女混合か女子)
 【参加費】1組千円
 申問 4月19日～5月2日に、参加費を添えてスポーツセンター臨時窓口(日岡山公園管理事務所内 ☎426・8911)へ。

こもてエック!

初級者硬式テニス教室(10回コース) 4月22日から毎週日曜日 午前9時～10時30分 午前10時30分～正午、日岡山公園第2テニスコートで、定員各10人。参加費5千500円 申し込みは4月10日までに、往復ハガキに氏名、年齢、住所、電話番号、希望時間を書いて、〒675-0068 中津814-10 加古川市テニス協会事務局・下田国夫(☎424・6546)まで。

【会費】年額2千円

申問 加古川ウォーキング協会事務局(市役所ウエルネス推進課内 ☎427・9180)へ。

国民健康保険 届け出はお済みですか

職場の医療保険(健康保険や共済組合など)に加入している人や生活保護を受けている人以外は、すべて国民健康保険に加入しなければなりません。次のようなときは、14日以内に届け出てください。

	こんなとき	届け出に必要なもの
国保に加入するとき	転入してきたとき	転出証明書
	職場の健康保険をやめたとき(退職したとき、健康保険の扶養からはずれたとき)	健康保険の資格喪失証明書(各事業所で証明を受けたもの)や離職票など
	生活保護を受けなくなったとき	保護廃止決定通知書
	子どもが生まれたとき(出産育児一時金の申請)	印鑑、国保証、世帯主名義の預金通帳
国保をやめるとき	転出するとき	国保証
	職場の健康保険に加入したとき	国保証、健康保険証が資格取得証明書
	生活保護を受けることになったとき	国保証、保護開始決定通知書
その他	死亡したとき(葬祭費の申請)	印鑑、国保証、喪主が確認できる書類(会葬御礼ハガキや埋火葬許可証など)、喪主名義の預金通帳
	修学のため、下宿などで市外に住所を移すとき	国保証、在学証明書が学生証の写し

届け出には、運転免許証など本人確認ができるものを持参してください。

【届出場所】市役所保険年金課、各市民センター
 届け出が遅れると

保険料をさかのぼって納めなければならなくなったり、保険料の二重払い、医療費の返還などが生じたりすることがあります。

ご存じですか退職者医療制度

退職者医療制度の費用は、国民健康保険料のほか、健康保険や共済組合などの被用者保険からの交付金で賄われています。

国民健康保険に加入する人のうち、次のすべての条件に該当する人は、退職者医療制度の対象となり届け出が必要となります。年金証書を受け取ってから14日以内に市役所保険年金課が各市民センターに届け出をしてください。

【対象】次のすべての条件に該当する人とその被扶養者
 厚生年金や共済組合などの老齢(退職)年金を受けていて、これらの年金制度の加入期間が20年以上(または40歳以降に10年以上)ある人 老人保健制度の対象でない人

【必要なもの】国保証、年金証書

問 市役所保険年金課(☎427・9188)へ。

募集

花とみどりの講習会

いずれも会場は日岡山公園
いこいの広場、対象は市内に
住んでいるか勤務している人
です。雨天の時は中止。問い
合わせは、市コミュニティ協
会(☎426・6443)へ。
【とき】4月28日(土)午後1時
〜3時

【定員】40人(先着順)
【参加費】100円
【持参するもの】筆記用具
おいしい夏野菜(果菜類)の
作り方
【とき】4月29日(祝)午前11時

30分〜午後1時30分
【定員】40人(先着順)
【参加費】100円

【持参するもの】筆記用具
申当日の講習開始30分前
から、講習会場にて受付。

人権に関する学習や活動を行うグループ

人権を尊重するまちづくり
を目指して活動してみませ
んか。講師を招いての学習会や
交流研修会などの経費の一部
を補助します。

【内容】同和問題や女性、子
ども、障害者、外国人などの
人権課題についての学習会や
交流活動
10人以上で、年間20時間以
上活動してください。

申問 4月20日までに、市役

チョウの観察会

5月12日(土)
午前9時〜午後1時
見土呂里山林(上荘町)



春の里山に舞うチョウを観察し、
標本を作ります。

【対象】市内に住んでいる小学生以
上の人(小学生は保護者同伴)
【定員】30人(先着順)
【参加費】無料
申問 市役所環境政策課(☎427・
9769)へ。

子育て相談センターの催し

いずれも会場はかこがわウイズプラザ(JAビ
ル5階)、参加費は無料です。申し込みは不要。

おたのしみ会

とき	内容
4月12日(休)	読み聞かせ
4月13日(金)	オカリナと人形シアター
4月19日(休)	絵本のひととき
4月20日(金)	宅配便ごっこ
4月26日(休)	伝承のわらべうた

時間はいずれも午前10時45分〜11時15分。

【対象】小学生未満の子どもと保護者

ふれあいオープンルーム

【とき】毎週月・火曜日午前11時〜11時30分 4
月30日は除く。

【内容】手遊び、リズム遊び、絵本の読み聞かせ
など

【対象】2〜5歳児と保護者

【定員】25組(先着順)

シニアボランティアによる オープンルーム

【とき】毎週水曜日午後1時30分〜3時30分

【内容】シニアボランティアといっしょに楽しく
遊ぼう

【対象】小学生未満の子どもと保護者

問 子育て相談センター(☎454・4189)
へ。

学校支援ボランティア いきいき学校応援団

各学校が「総合的な学習の
時間」などに行っている自然
体験、ボランティア活動、地
域の自然や文化の学習などを
支援してくれる個人や団体を
募集します。

【内容】環境、福祉、人権
国際理解など特定の専門分野
の助言や指導、地域の自然
や文化、歴史などの学習の助
言や指導、校外学習などで
児童生徒の引率などの補助
申問 各小・中・養護学校が

県住宅再建共済加入者

県では、阪神・淡路大震災
の教訓を踏まえ、県内に住宅
を持つている人が災害時にと
もに支え合う県住宅再建共済
の加入者を募集しています。
このたび、県内の郵便局(簡
易郵便局を除く)でも申し込
むことができるようになりま
した。万が一に備えて、ぜひ加
入してください。

【対象となる災害】異常な自
然現象により生じるあらゆる
災害(暴風、豪雨、洪水、高
潮、地震、津波など)
【共済負担金】年額5千円
新規加入年度は月額500円上
限5千円)。
【共済給付金】再建・購入
：600万円 補修：全壊20万
円、大規模半壊100万円、半壊
50万円 再建・購入・補修
をしない場合：10万円
申 申込書に必要事項を書い
て、県内の郵便局(簡易郵便
局を除く)か県住宅再建共済
基金へ。
問 県住宅再建共済基金(☎
078・362・9400)
へ。

「ペーゼンドルファー」 ピアノセミナー

【とき・テーマ】①5月13日
(日)：ピアノが語る演奏へのヒ
ント ②5月19日(土)：調律の
技術とピアノの音色 時間
はいずれも午後2時から。
【ところ】松風ギヤラー
【定員】各50人(申込者多数
の場合は抽選)
【参加費】無料
申問 4月28日(必着)まで
に、往復ハガキに 希望講座
住所 氏名 電話番号を書
いて、〒675の0017
良野1736 松風ギヤラー
「ペーゼンドルファー」係(☎

小型船舶2級講習会

420・2050)へ。
【とき】5月12日(土)午前9時
〜午後5時
【ところ】海洋文化センター
【対象】15歳9カ月以上の人
【定員】30人(先着順)
【参加費】市民4万5千円、
市民以外5万円
申問 5月6日までに、海洋
文化センター(☎441・0
050)へ。
【とき・ところ】5月13日(日)
：加古大池(稲美町)、8月
26日(日)：東播磨港、9月9日

春の市場まつり フリーマーケット出店者

(日)：赤穂市坂越湾 3回コ
ース
【対象】小学校4年生以上の
人(小学生は保護者同伴)
【定員】10人(先着順)
【参加費】9千円
申問 5月10日までに、海洋
文化センター(☎441・0
050)へ。
【とき】5月27日(日)午前8時
〜午後2時 雨天決行。
【ところ】公設地方卸売市場
【内容】身の回りの不用品の
販売 飲食物は除く。
【対象】当日午前7時30分ま

初級手話講習会

【とき】①5月8日〜7月24
日の毎週火曜日 ②5月12日
〜7月28日の毎週土曜日
でに商品を搬入できる人
【店数】43店(申込者多数の
場合は抽選)
【参加費】千円
申問 4月20日(消印有効)
までに、往復ハガキに 氏名
住所 電話番号 販売品目
を書いて、〒675の001
6 長砂707 公設地方卸売市
場「フリマ」係(☎424・
2051)へ。くわしく
は、各市民センター・公民館
にあるチラシをご覧ください。

12回コース。時間はいずれも
午前10時〜正午。
【ところ】総合福祉会館
【対象】市内に住んでいるか
通勤・通学している中学生以
上の初心者
【定員】各40人(申込者多数
の場合は抽選)
【参加費】千500円(テキスト
代を含む)
申問 4月20日までに、往復
ハガキに 住所 氏名 年齢
電話番号 希望コース(第
1・2希望)を書いて、〒6
75の8501 市役所障害
福祉課「手話講習会」係(☎
427・9210 FAX422・
8360)へ。

市植樹祭

花とみどりのフェスティバル

4月29日(祝)午前10時〜午後3時
日岡山公園

【内容】式典、花とみどりにかかわる作品展示、花壇
展、ガーデンショップ、植木市、フリーマーケット、
模擬店など くわしくは、広報と同時に配布するチ
ラシをご覧ください。

標語とポスターの優秀賞が 決まりました

受賞したのは次のみなさんの作品です(敬称略、学
年は18年度)。

緑化推進標語の部

「きが いっぱい はな いっぱい
わくわくたのしい まちになる」
藤原 周大(志方西小1年)

「あなたが花を 植えたなら
あなたの心にも 花が咲く」
荒牧 靖奈(山手中2年)

ポスターの部

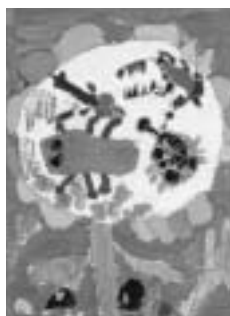

瀬口 立樹
(鳩里小2年)



山本 慎一郎
(平岡中1年)

標語・ポスター展を開催

【とき・ところ】▷4月2日まで...ニッケパークタウ
ン3階 ▷4月29日(祝)...日岡山公園

問 市役所公園緑地課(☎427・9271)へ。

日岡山公園へは 公共交通機関をご利用ください

花見シーズンになると、日岡山公園周辺では路上
駐車による交通渋滞など、付近の住民や施設の利用
者に迷惑がかかっています。日岡山公園へは、電車・
バスなどをご利用ください。

【交通機関】JR加古川線「日岡駅」下車徒歩5分、
神姫バス加古川営業所行「日岡山公園」下車徒歩す
ぐまたは日岡經由神野団地行「日岡」下車徒歩10分

図書館に新しく入った本

一般書		
ラスト・イニング	あさの あつこ	角川書店
ひとり日和	青山 七恵	河出書房新社
四文字の殺意	夏樹 静子	文藝春秋
駆け込み、セーフ?	酒井 順子	講談社
たぶん最後の御挨拶	東野 圭吾	文藝春秋
鈍感力	渡辺 淳一	集英社
夢を与える	綿矢 りさ	河出書房新社
安全はこうして守る	小宮 信夫	ぎょうせい

児童書		
巣箱森のいのちを育てる	国松 俊英	くもん出版
はるかぜのホネホネさん	にしむら あつこ	福音館書店
七人の犯罪者	星 新一	理論社
公爵夫人のふわふわケーキ	バージニア・カール	平凡社
メダカ観察事典	小田 英智	偕成社
けっしてそうではありません	五味 太郎	教育画劇
いちごとおひさま	石倉 ヒロユキ	学研

問 中央図書館(☎425・5200)
 加古川図書館(☎422・3471)
 ウェルネスパーク図書館(☎433・1122)
 先 海洋文化センター図書室(☎436・0940)

加古川警察署管内
(加古川市・稲美町・播磨町)での
主な犯罪の発生状況
[平成19年1月]

空き巣	23件
自動車の盗難	19件
オートバイの盗難	16件
自転車の盗難	88件
ひったくり	1件
車上ねらい	55件

ウェルネスパーク図書館は、
図書整理のため4月9日、20
日まで休館します。
ウェルネスパークの図書館
以外の施設と中央図書館、加
古川図書館、海洋文化センタ
ー図書室は平常どおり開館し
ます。



総合文化センタープラネタリウム番組
とっこハム太郎 はむはむばらだいちゅ!
とっこフワフワ! 星空散歩
 7月8日まで 第2・4月曜日、4月9日~13日は休館。
 ハム太郎とハムスター仲間のハムちゃんずが、宇宙へ飛び出したり星や星座をながめたりと、ワクワクどきどきの体験をします。みんな、見に来てね!
 開始時間 平日 14:40
 土・日曜日、祝日、春休み期間(3月25日~4月5日) 11:00 13:20 14:40 16:00
 入館料 高校生以上400円、4歳~中学生100円
 問合先 総合文化センター(☎425・5300)

図書館の催し

中央図書館

えほんのじかん
 【とき】毎週土曜日午後2時
 ~2時30分
 【対象】4歳~小学生
 【参加費】無料
 おはなし会
 【とき】4月7日(土)・21日(土)
 午後3時~3時30分
 【対象】小学生
 【参加費】無料
 問 中央図書館(☎425・5200)

加古川図書館

親子えほんの会
 【とき】4月7日(土)午前11時
 ~11時30分
 【対象】3歳以下の子どもと保護者
 【定員】15人(先着順)
 【参加費】無料
 おはなし会
 【とき】4月14日(土)・21日(土)
 午前11時~11時30分
 【対象】4歳~小学生
 【定員】15人(先着順)
 【参加費】無料
 問 加古川図書館(☎422・3471)

海洋文化センター図書室

おりがみ教室
 【とき】4月22日(日)午後1時
 30分~3時
 【対象】小学生以下の子どもと保護者
 【定員】20人(先着順)
 【参加費】無料
 【持参するもの】はさみ、のり
 問 加古川図書館(☎422・3471)

ウェルネスパーク図書館

【対象】小学校低学年以下の
 人
 【定員】40人(先着順)
 【参加費】無料
 問 海洋文化センター図書室
 (☎436・0940)へ。
 おはなし会
 【とき】4月28日(土)午前10時
 ~10時30分
 【対象】4歳~小学生
 【参加費】無料
 問 ウェルネスパーク図書館
 (☎433・1122)へ。

親と子のすこやかクラブに参加しませんか

【とき】5月~来年3月の
 毎月第2・4水曜日 毎月
 第2・4木曜日 時間はい
 ずれも午前10時~正午。
 【ところ】志方児童館
 【内容】親子遊び、体操、ゲーム、遠足、講演など

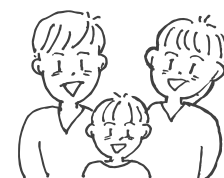

【対象】在宅の2~3歳児と保護者
 【定員】各25組(申込者多数の場合は抽選)
 【参加費】無料(別に材料費が必要)
 申 問 4月16日(必着)までに、往復ハガキに 子
 どもの氏名・ふりがな・性別・生年月日 住所
 電話番号 保護者名 希望の曜日 子育てサーク
 ル活動の有無を書いて、〒675-0321 志
 方町1758-3 志方児童館(☎452・05
 05)へ。

【定員】20人(申込者多数の
 場合は抽選)
 【参加費】2万円
 申 問 4月16日(必着)まで
 に、往復ハガキに 住所
 氏名 電話番号を書いて、〒6
 75-0101 新在家12
 24の7 総合文化センタ
 ー「料理教室」係(☎425・
 5300)へ。
あすなる会
 不登校についての悩みや子
 どもとのかかわり方などを話
 し合ってみませんか。
 【とき】4月20日(金)午後2時
 から
 【ところ】青少年女性センタ
 ー
 申 問 教育相談センター(☎
 421・5484)へ。
子育て電話相談
 保育士が子育ての不安や悩
 みの相談に応じます。
 【とき】毎週火・水・木曜日
 午後1時~4時
 【対象】小学生未満の子ども
 の保護者
 問 西神吉保育園(☎432・
 0891)へ。

相談

あすなる会

不登校についての悩みや子
 どもとのかかわり方などを話
 し合ってみませんか。
 【とき】4月20日(金)午後2時
 から

【ところ】青少年女性センタ
 ー

申 問 教育相談センター(☎
 421・5484)へ。

子育て電話相談

保育士が子育ての不安や悩
 みの相談に応じます。
 【とき】毎週火・水・木曜日
 午後1時~4時

【対象】小学生未満の子ども
 の保護者

問 西神吉保育園(☎432・
 0891)へ。

アラバスクホール開館10周年記念 Piano x Piano Concert

ピアノの名手がおくる感動の音物語
 国内外で活躍している4人のピアニストが2公演に分かれ、
 高い技術と音楽性でそれぞれの個性にあった作曲家の名曲を披
 露するぜいたくなコンサートです。

7月8日(日) チケット発売 4月14日から

【A公演】午後1時開演 【B公演】午後3時45分開演



迫 昭嘉
ドビュッシー&ベートーベン
野原みどり
シューベルト&ラベル



伊藤 恵
モーツァルト&シューマン
青柳 晋
リスト&ショパン

入場料(全席指定) 各3000円(当日3500円)
 小学生未満の子どもは入場できません。

問合先 ウェルネスパーク(☎433・1100)

西本智実セレクション 名曲コンサート

4月26日(木)

午後7時開演
 市民会館大ホール

演奏
 関西フィルハーモニー管弦楽団
 プログラム
 チャイコフスキー:
 歌劇「エフゲニ・オネーギン」より
 「ポロネーズ」



ブッチェニ:「菊」
 ストラビンスキー:組曲「火の鳥」ほか
 入場料(全席指定)

S席4,000円(高校生以下3,000円)
 A席3,000円(高校生以下2,000円)
 友の会会員は1人2枚まで1割引。
 小学生未満の子どもは入場できません。

問合先 市民会館(☎424・5381)

チケット
 発売中



少年自然の家の催し (☎432・5177)

星見会

【とき】4月14日(土)午後7時～9時 曇りや雨天のときは中止。

【内容】大型望遠鏡で土星、二重星、星雲などを観望

【参加費】無料

申し込みは不要。

あつまれ！宇宙探検隊

【とき】4月21日(土)午後1時～9時15分

【内容】昼は望遠鏡の使い方、学習や天体工作、夜は野外活動センターで望遠鏡を使って土星の観察や星座探し。

【対象】小学校5年生～高校生 必ず保護者が送迎して

木工教室

【とき】4月21日(土)午前9時30分～午後3時

【内容】組木「ハート型のフワーポット(大・小)」

【対象】18歳以上の人

親子 いもイモ 倶楽部



【とき】5月12日(土)午前9時30分～午後3時

【内容】畑の耕作、サツマイモの苗植え、レクリエーションなど(秋まで草取りや収穫も行います)

【対象】子どもと保護者

木工教室

【定員】20家族(申込者多数の場合は抽選)

【参加費】1人300円

申 4月21日(必着)までに、往復ハガキに 住所 参加者全員の氏名・ふりがな 年齢・性別 電話番号 返信ハガキにあて名を書いて、〒675の0058 天下原715の5 少年自然の家「親子いもイモ倶楽部」係(☎432・5177)へ。

青空の星見会

無料散策日に合わせた特別観望会です。

【とき】5月5日(祝)午前10時～正午、午後1時～2時 曇りや雨天のときは中止。

【内容】大型望遠鏡で太陽の黒点やプロミネンス、昏間に見える一等星などを観望

【参加費】無料

野外教育指導員募集

【内容】少年自然の家の主催事業の運営や補助、入所団体への対応など

【対象】野外活動または天体観察に関心や熱意のある18歳以上の人

【募集人数】35人

【報酬】1時間当たり770円(年間100～150時間)

【任期】6月1日～来年5月31日

申 4月13日までに、少年自然の家(☎432・5177)へ。 4月14日(土)午後2時から説明会と面談会を行います。

申し込みは不要。

施設利用講習会

【とき】4月21日(土)午前8時45分～午後3時30分

【内容】施設利用のポイントや炊さん実習

【対象】少年自然の家の利用を予定しているか検討している学校・団体の指導者

【参加費】500円(昼食代)

【持参するもの】筆記用具、綿の軍手、タオル、ふきん、水筒

申 4月14日までに、電話で少年自然の家へ。

松風サロンコンサート



佐野えり子&佐野まり子

ピアノ・ジョイント・リサイタル～ウィーンによせて

5月20日(日)午後2時開演

チケット発売 4月21日から

曲目 ベートーベン ピアノソナタ第14番「月光」
シューベルト 「魔王」「アベ・マリア」ほか

入場料 一般2000円
大学生・高校生1500円 小・中学生1000円

問合せ 松風ギャラリー(☎420・2050)

実力派ピアニスト姉妹による、ソロとデュオのスペシャルコンサート。ウィーンゆかりの作曲家たちの作品をベーゼンドルファーのピアノで奏でます。



公民館

加古川公民館

☎423・3841

大正琴B

【とき】毎月第1～3月曜日 午後1時～3時

【対象】初心者

【入会金】500円

【会費】月額千500円

問 藤原(☎424・1887)まで。

【とき】毎週火曜日午後1時～5時

【対象】初心者

【定員】10人

【入会金】500円

【会費】月額千500円

問 浦本(☎437・1768)まで。



野口公民館

☎426・9020

相続セミナー

【とき】5月12日～10月の毎月第1・3土曜日午前10時～正午 10回コース

【内容】相続に関する知識を学ぶ

【定員】30人(申込者多数の場合)

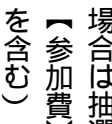

公民館

加古川市民センター

☎426・7110

【参加費】千円(テキスト代を含む)

申 4月17日(必着)までに、往復ハガキに 住所 氏名・ふりがな 年齢 電話番号を書いて、〒675の0016 長砂49の5 野口公民館「相続セミナー」係へ。

【とき】毎週火曜日午後7時～9時

【定員】10人

【入会金】千円

【会費】千500円

申 問 吉久(☎426・8450)まで。

陵南公民館

☎456・7110

【参加費】千円(テキスト代を含む)

申 4月17日(必着)までに、往復ハガキに 住所 氏名・ふりがな 年齢 電話番号を書いて、〒675の0019 水足333の333 陵南公民館へ。

【とき】5月17日(木)、6月7日(木)、21日(木)、7月12日(木) 午前10時～正午 4回コース

【定員】30人(申込者多数の場合)

【参加費】千500円

申 4月17日(必着)までに、ハガキに 講座名 住所 氏名・ふりがな 年齢 電話番号を書いて、〒675の0019 水足333の333 陵南公民館へ。



東加古川公民館

☎423・6066

【とき】5月12日～7月の毎月第2・4土曜日午後1時30分～3時30分 6回コース

【定員】20人(申込者多数の場合)

【参加費】2万2千円(材料費を含む)

【内容】英会話初級

【定員】若干名

【会費】月額2万4千円(別にテキスト代が必要)

申 問 丸山(☎426・0127)まで。

加古川市民センター(JAビル1階)と東加古川市民総合サービスプラザ(加古川サテイ2階)は、4月21日(土)に機器整備のため休業します。

【参加費】2千円

【とき】5月17日(木)、6月7日(木)、21日(木)、7月12日(木) 午前10時～正午 4回コース

【定員】30人(申込者多数の場合)

【参加費】千500円

申 4月17日(必着)までに、ハガキに 講座名 住所 氏名・ふりがな 年齢 電話番号を書いて、〒675の0019 水足333の333 陵南公民館へ。

少年自然の家の嘱託職員を募集

【勤務内容】望遠鏡による天体観望、事業の企画・実施、野外教育指導員への指導や助言など

【資格】次のすべての条件に該当する59歳未満の人 大学などで天文学またはその他関連科目を履修したか、同等の知識がある 教員免許が学芸員資格を持っている

【勤務場所】少年自然の家

【募集人数】1人

【勤務日時】週5日、午前8時30分～午後5時30分

【雇用期間】6月1日～来年3月31日(最長5年まで更新可能)

【賃金】月額173,500円(予定)

【選考】書類選考と面接 面接日は、後日連絡します。

【提出書類】申込書または履歴書(写真を張ったもの) 天文教育普及にかかる経歴(ボランティア活動を含む) 作文(2000字以内、テーマ「少年自然の家で行いたい天文教育・普及活動について」)

申 問 4月21日(必着)までに、〒675-0058 天下原715-5 少年自然の家(☎432・5177)へ。 申込書は、少年自然の家、市教育委員会生涯学習・スポーツ振興課にあります。くわしい募集内容を市ホームページに掲載しています。

第10回全国公募 川の絵画大賞展

応募締切 5月10日(必着)

【テーマ】「川」の美しさ、すばらしさ、力強さなどを表現する作品、自然サイクルの中での「川」の価値を再確認させる作品、あるいはそれをイメージする作品(具象、抽象を問いません)

【種目】絵画(平面) 技法 *「THE PLATEAU OF MIRROR 鏡面域」材質は問いません。

【応募規定】規格...すべて額装(10号以下の簡易なもの)、100号までの未発表の作品で、一体のものとして壁面展示が可能なもの。 ガラスは不可、アクリルは可。▷応募点数...1人につき2点以内 ▷出品料...1点3,000円 申込方法などくわしくは、開催要項をご覧ください。開催要項は、総合文化センター、市役所案内、各市民センター・公民館などにあります。

【賞】▷大賞...1点(副賞2,000,000円) ▷優秀賞...1点(副賞500,000円) ▷10回記念特別賞...1点(副賞500,000円) ▷佳作賞...5点(副賞各100,000円) ▷協賛団体特別賞...3点(副賞各50,000円) 大賞、優秀賞、記念特別賞は買い上げ賞となります。

問合せ 総合文化センター(☎425・5300)



第9回大賞 西川洋一郎 THE PLATEAU OF MIRROR 鏡面域



献血にご協力を

市役所前	4月6日(金) 10:00～12:00 13:00～15:30
ニッケパーク タウン	4月1日(日) 10:00～11:30 12:45～16:00
加古川サティ	4月8日(日) 10:00～11:30 12:45～16:00
イトーヨーカ ドー	4月21日(土) 10:00～11:30 12:45～16:00

【対象】16歳～69歳の人が65歳以上の人は60～64歳の間に献血経験がある人に限る。
問 市役所健康課(☎427・9216)へ。

ねたきりや認知症(痴ほう)の介護者のつらい

【とき】4月13日(金)午後1時30分～3時30分
【ところ】総合福祉会館
【内容】体験談などの話し合い
問 市役所地域包括支援課(☎421・2044)へ。

住民健診

【とき】志方町：4月26日
東神吉町・西神吉町：4月27日

町・米田町：5月1日(火)・2日(水)・8日(火)・25日(金)・26日(土)・28日(月)・29日(火) 志方町、東神吉町、西神吉町、米田町の住民はバスの送迎があります。

項目(検診料金)	対象年齢(平成20年3月31日現在)	受付時間
胃がん(1,400円)、肺がん(700円)、大腸がん(1,000円)、基本健康診査(1,500円)	18～64歳の人。65歳以上の人は7～10月に実施するすこやか健診・すこやかがん検診を受診してください。	午前8時30分～9時、午後1時～1時30分
骨粗しょう症(500円)	18歳以上の人。	
肝炎(1,000円)	今年度40歳になる人と、40歳以上で輸血・手術などの経験がある人で今までに肝炎の検診を受けていない人。	
子宮がん(1,200円、65歳以上は無料)	18歳以上の人。	午後1時～1時30分
乳がん(3,300円)	40歳以上の人。	

【ところ】総合保健センター
住民健診の乳がん検診は、志方町・東神吉町・西神吉町・米田町の住民のみ受診できます。
子宮がん検診は指定医療機関で受診する個別検診もご利用ください。個別検診の検診料金は千500円です。

先生おしえて!⑥



頭痛でお悩みですか?

市民病院
診療局次長(兼)脳神経外科部長
潤井 誠司郎

頭痛は、みなさんが日常感じる症状の中でも、最も頻度の高いものではないでしょうか。一口に頭痛といってもさまざまなものがありますが、片頭痛や二日酔い・生理痛・疲れや風邪に伴う頭痛などの「心配ない頭痛」と、脳卒中、脳腫瘍、脳炎・髄膜炎などの「心配な頭痛」に分けて考えると理解しやすいと思います。「心配ない頭痛」は痛みのコントロールが治療の主眼になりますが、「心配な頭痛」はその原因となる病気をきっちりと診断し治療を行わないと生命にかかります。

頭痛の症状によって、ある程度診断の予想はつきますが、それだけでは確実ではありません。たとえば、突然嘔吐を伴う激しい頭痛を生じた場合、くも膜下出血をまず疑いますが、片頭痛であることも決して少なくありません。正しい診断をするにはCTやMRIなどの検査が不可欠です。また、副鼻腔炎や緑内障、さらにはストレスなど脳神経疾患以外でも頭痛になることがあります。こうした場合は、耳鼻科や眼科、神経科など適切な診療科を紹介しますので、頭痛でお悩みの方は、一度専門医で精密検査を受けられることをお勧めします。

問 市民病院総務課(☎432・3531)へ。
<http://www.city.kakogawa.hyogo.jp/hospital/>

センター健診

受付時間や会場、対象年齢、料金、検査内容、申込方法は住民健診と同じです。
【とき】4月19日(木)
バスの送迎はありません。

総合体育館まちの保健室

【とき】4月11日(水)午前10時～正午
【内容】健康や育児の相談、健康チェックなど
問 総合体育館(☎432・3000)へ。

ポリオ予防接種

【対象】生後3カ月から90カ月までで、2回の接種が終わっていない人 期間中に接種できなかった人は、毎年5月と11月に実施していますので、接種券、予約票を保管しておいてください。なお、11月の予定は10月号の広報でお知らせします。
【とき・ところ】

実施日	対象地区	会場
5月7日(月)	平岡町	総合保健センター
5月8日(火)	加古川町	市民会館
5月10日(木)	別府町	市民会館
5月14日(月)	尾上町	市民会館
5月15日(火)	野口町	総合保健センター
5月17日(木)	東神吉町、西神吉町、米田町、志方町	ウェルネスパーク
5月21日(月)	加古川町	市民会館
5月22日(火)	神野町、新神野、山手、八幡町、上荘町、平荘町	総合保健センター
5月24日(木)	野口町	総合保健センター
5月25日(金)	平岡町	総合保健センター
5月28日(月)	市内全域	総合保健センター
5月29日(火)	市内全域	市民会館

時間はいずれも午後1時30分～2時20分。
問 市役所健康課(☎427・9216)へ。

加古川駅南まちの保健室

【とき】4月13日(金)午前10時～正午
【ところ】かがわウィズ

健康づくりリーダー養成講座

【とき】5月25日～11月30日の金曜日午前9時45分～正午17回コース。
【ところ】青少年女性センター
【内容】栄養や運動、休養などについて学ぶ
【対象】講座修了後、健康づくりボランティアとして活動する意志がある64歳以下の人
【定員】30人(先着順)
【参加費】千700円(テキスト代などを含む)
申問 5月10日までに、電話で市役所健康課(☎427・9215)へ。 修了者に

乳がん検診の日程を追加します

会場や料金はセンター健診と同じです。
【とき】4月13日(金)・14日(土)16日(月)
【受付時間・内容】午前8時30分～9時：マンモグラフィ 午後1時～1時30分：視触診とマンモグラフィ
必ず視触診とマンモグラフィの両方を受診してください。
【対象】40歳以上の人
申問 4月5日から、電話で

総合保健センター(☎429・2923)へ。
【こもチェック!】加古川地域医療フォーラムと5月12日(土)午後2時～4時と、市民会館 内容：がん診断や今後の地域医療に関する講演
定員：500人(先着順) 参加費：無料 申込・問合先：4月30日までに、用紙に「医療フォーラム申込」氏名・ふりがな、年齢、住所、電話番号を書いて、ファクスで加古川市加古郡医師会(☎421・4301)へ。
不妊専門総合相談 不妊や不育、男性不妊に関する悩みなどに医師・助産師が応じます。面接相談：毎月第2土曜日(助産師)、毎月第4水曜日(医師)午後2時～5時。県立男女共同参画センター(神戸市中央区)で、要予約。申し込みは(☎078・360・8554)へ。

電話相談：第1・3・4土曜日午前10時～午後4時。相談は(☎078・360・1388)へ。
問合先：県健康増進課(☎078・41・7711)へ。
加古川健康福祉事務所の催し
このころのケア相談：4月23日(月)午後1時～2時30分 パーキンソン病患者交流会：4月17日(火)午後1時30分～3時30分 一般健康相談：4月12日(木)・26日(木)午後1時～2時 専門栄養相談(アレルギー、病態栄養など)：4月18日(水)午前9時30分～11時30分 エイズ・肝炎検査相談：4月11日(水)・25日(水)午前9時15分～10時15分 いずれも会場は加古川健康福祉事務所(のみ総合福祉会館)。無料。エイズ・肝炎検査は匿名で実施。申し込みは、電話で加古川健康福祉事務所へ。
保健指導課(☎422・0003) : 健康増進課(☎422・0002)へ。

市民センター健康づくり教室

両親学級 申し込みが必要。

4月19日(木)	加古川西公民館
4月23日(月)	陵南公民館
4月25日(水)	浜の宮公民館
5月1日(火)	平岡会館

時間はいずれも午後1時30分から。

【内容】妊娠中と産後の話、栄養の話、もく浴実習、パパの妊婦体験、妊婦マッサージ お産と赤ちゃんについての話、栄養の話、赤ちゃんの抱き方・着せ替え方実習、妊婦体操
【対象】妊婦と夫、その家族など

ママとベビーのおしゃべりサロン

4月10日(火)	加古川北公民館
4月19日(木)	浜の宮公民館
4月24日(火)	加古川西公民館
5月1日(火)	加古川公民館
5月2日(水)	陵南公民館

時間はいずれも午前10時～11時30分。のみ午後1時30分～3時。のみ要予約。

【内容】身体測定、手遊び、ベビーピクス、離乳食の話、育児相談、誕生日会など
【対象】4カ月～12カ月児と保護者

ウェルネス健康相談

4月10日(火)	東加古川公民館
4月20日(金)	野口公民館
4月23日(月)	平岡公民館
4月26日(木)	氷丘公民館
5月1日(火)	浜の宮公民館
5月1日(火)	加古川北公民館

時間はいずれも午前10時～11時30分。のみ午後1時30分～3時。

【内容】保健師、栄養士による健康・栄養相談

申込・問合せ先

- ...加古川西市民センター(☎431・8095)
- ...加古川北市民センター(☎438・6200)
- ...尾上市民センター(☎422・1145)
- ...平岡市民センター(☎424・3513)
- ...加古川市民センター(☎422・0270)
- ...野口市民センター(☎422・8161)

乳幼児のための健康診査

●問合先 市役所こども課(☎427・9217) 受付時間はいずれも午後1時～2時です。

事業	4カ月児健康診査	1歳6カ月児健康診査	3歳児健康診査
とき・ところ	4月11日(水)...青少年女性センター 4月18日(水)...総合保健センター 4月25日(水)...総合保健センター	4月13日(金)...青少年女性センター 4月20日(金)...青少年女性センター 4月27日(金)...総合保健センター	4月10日(火)...青少年女性センター 4月17日(火)...青少年女性センター 4月24日(火)...総合保健センター
対象	4カ月～5カ月児	1歳6カ月～1歳11カ月児	3歳2カ月～3歳11カ月児
持参するもの	母子健康手帳、郵送している問診票	母子健康手帳、郵送している問診票と歯のアンケート	母子健康手帳、郵送している問診票、尿(郵送した容器に入れてください)

10カ月児健康診査を指定医療機関で実施しています。くわしくはお問い合わせください。

お悩みの方はご相談ください 祝日を除く

市民相談 市政についての相談や生活上の問題
とき 毎週月～金曜日午前9時～午後5時
ところ 市役所生活・交通安全課(☎427・9120)

登記相談 司法書士による法律登記相談・土地家屋調査士による測量登記相談
とき 4月14日(土)午後1時～3時30分
ところ 加古川駅南まちづくりセンター(JAビル4階)
問合せ 市役所生活・交通安全課(☎427・9120)

行政相談 行政への要望や苦情など
とき 4月17日(火)午後1時30分～3時30分
ところ 市役所生活・交通安全課(☎427・9120)

法律相談 法的解釈が必要な生活上の問題
とき 毎週水・金曜日午後1時40分から 要予約。
ところ 市役所生活・交通安全課(☎427・9120)

国税相談 相続税、贈与税、所得税、消費税など国税全般
とき 4月12日(木)・26日(木)午後1時30分～4時30分 要予約。
ところ 市役所生活・交通安全課(☎427・9120)

税務相談 税理士が税務の入口をアドバイス
とき 毎週火曜日午後1時30分～4時30分
ところ 加古川税理士会館(加古川税務署北側)
問合せ 近畿税理士会加古川支部(☎421・1144)

消費生活相談 商品やサービスの契約に関する苦情や問い合わせなど
とき 毎週月～金曜日午前9時～午後4時
ところ 市消費生活センター(市役所生活・交通安全課内 ☎427・9179)

住宅相談 1級建築士による住宅の耐震診断・耐震改修相談
とき 毎月第2・4土曜日午後1時～4時 要予約。
ところ 勤労会館
問合せ 市役所建築審査課(☎427・9263)

人権相談 いじめ、名誉棄損、差別など
とき 毎週水・金曜日午後1時～4時
ところ 総合福祉会館 法務局(1424・3555)でも行っています。
問合せ 市役所人権施策推進課(☎427・9221)

女性相談 夫や恋人からの暴力、夫婦・親子関係などの悩み
とき 毎週月～金曜日午前9時～午後5時
ところ 市役所こども課(☎427・9293)

母子相談 生活上の悩み、母子・寡婦の貸付相談など
とき 毎週月～金曜日午前9時～午後5時
ところ 市役所こども課(☎427・9293)

家庭児童相談 児童をどう扱うか家庭環境や悩みなど
とき 毎週月～金曜日午前9時～午後5時
ところ 市役所こども課(☎427・3073)

子育てホットライン 乳幼児の子育ての悩みなど
とき 毎週月～金曜日午前9時～午後5時 面接相談は要予約。
ところ 市役所こども課(青少年女性センター2階 ☎454・4188)
4月2日から上記のとおり相談場所が変わります。

小児救急医療電話相談 夜間や休日の子どもの急病やけがの相談
とき 毎週月～土曜日午後6時～10時 日曜日、祝日午前9時～午後10時
専用番号(☎078・731・8899) 携帯電話やプッシュ回線からは#8000でつながります。

教育相談 不登校・学校生活上の悩み、言葉・発達の悩みなど
とき 毎週月～金曜日午前9時～午後5時
ところ 教育相談センター(青少年女性センター1階 ☎421・5484)

少年の悩み相談 非行・怠惰・進路・交友関係など
とき 毎週月～金曜日午前9時～午後5時 電話相談にも応じます。
ところ 少年愛護センター(☎423・3848)

身体障害者相談 身体障害者の日常生活での悩みなど
とき 毎週日曜日午前10時～正午 FAXでの相談にも応じます。
ところ 身体障害者福祉協会(総合福祉会館3階 ☎454・4115)

知的障害者相談 知的障害、養育生活など
とき 4月18日(水)午後10時～正午
ところ 総合福祉会館
問合せ 手をつなぐ育成会(☎42・8899)

心配ごと相談 家庭問題、人権、財産など生活上の悩み
とき 毎週水・木・金曜日午後1時～4時
ところ 総合福祉会館(☎42・4318)

高齢者相談 高齢者の日常生活での悩みなど
とき 毎週月～金曜日午前9時～午後5時30分
ところ 東播磨高齢者総合相談センター(☎0120-267830)

高齢者職業相談 高齢者の仕事や求職相談
とき 毎週月～金曜日午前9時～午後5時
ところ 高齢者職業相談室(JAビル4階 ☎421・7544)

労働相談 賃金や解雇、人事異動、労災、雇用保険、職場の人間関係など
とき 毎週土曜日午前9時～正午
ところ 勤労会館
問合せ 市役所商工労政課(☎427・3074)

若者就職相談 35歳くらいまでのフリーターやニート対象の就職相談
とき 毎日午前9時～午後5時
ところ 若者しごと倶楽部サテライト播磨(JAビル3階 ☎423・2355)

職業能力開発相談 技能習得・就業に向けたアドバイス
とき 4月23日(月)午後1時～4時 一時保育があります(要予約)。
ところ 市男女共同参画センター(JAビル3階 ☎424・7172)

働く女性の労働相談 社会保険労務士が職場トラブルの解決をアドバイス
とき 4月12日(木)午前10時～午後4時 要予約。一時保育があります。
ところ 市男女共同参画センター(JAビル3階 ☎424・7172)

女性のチャレンジ相談 私らしい働き方、就業・起業に向けたアドバイス
とき 毎週火曜日午後1時30分から 要予約。一時保育があります。
ところ 市男女共同参画センター(JAビル3階 ☎424・7172)

スポーツ医事相談 スポーツドクターによる健康管理などのアドバイス
とき 4月22日(日)午後2時～4時 要予約。
ところ 武道館
問合せ スポーツセンター(☎426・8911) スポーツ全般の相談にも応じます。

緑化相談 草花の管理や庭木の手入れなど
とき 毎週月・水・金曜日午前9時～午後4時
ところ 日岡山公園いくびょう園
問合せ 市コミュニティ協会(☎426・6649)

暴力相談 暴力団による被害の悩みなど
とき 毎週月～金曜日午前10時～午後4時
ところ 加古川暴力相談所(JAビル4階 ☎427・8930)

ご利用ください

女性問題相談

人間関係や生きかた、心や身体の悩みなど、女性が抱えるさまざまな問題について、女性問題カウンセラーが相談に応じます。面接相談は予約が必要です。

【とき】毎週月・金曜日午前9時～午後5時

【ところ】市役所こども課(青少年女性センター2階)

申 問 市役所こども課(☎427・9768)へ。

【講座名・とき】 人権学習
：6月～来年2月の第2木曜日(年7回)午後7時～9時
和紙ちぎり絵：毎月第2月曜日午前9時30分～11時30分
ペン習字：毎月第2・4月曜日午後1時30分～3時30分
メッシュクラフト：毎月第1・3火曜日午前9時30分～11時30分 料理：毎月第2・4水曜日午前9時30分～正午
生け花(嵯峨御流)：毎月第1・3水曜日午後7時～9時
男性クッキング：毎月第2・4水曜日午後6時30分

【講座名・とき】 人権学習
：毎月第3水曜日午後7時～9時
着付け：毎月第2・4水曜日午後7時～9時

東部隣保館

☎437・6600



加古川町備後332-1

中央隣保館

☎422・3606

各隣保館と志方会館では次の講座を開催します。申し込みは、4月13日までに各隣保館・志方会館へ。

【講座名・とき】 人権学習
：毎月第1・3金曜日午後1時30分～3時30分
相撲教室：毎月第1・3土曜日午前9時30分～11時30分
対象は小学生。

隣保館・志方会館の講座生を募集

～9時 折り紙：毎月第1・3月曜日午前9時30分～11時30分
ペン習字(辻教室)：毎月第1・3金曜日午後1時30分～3時30分
相撲教室：毎月第1・3土曜日午前9時30分～11時30分
対象は小学生。

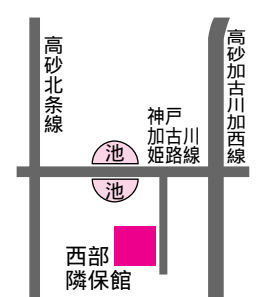

平荘町小畑1355-1

【講座名・とき】 人権学習
：毎月第1水曜日午後7時30分～9時30分 三味線：毎月第2・4月曜日午前9時30分～11時30分 大正琴：毎月第2・4月曜日午後1時～3時
パンフラー：毎月第2・4月曜日午後7時30分～9時30分 押し花：毎月第3月曜日午前10時～正午
ウェル・エイジレス体操：毎月第2・4火曜日午後7時30分～9時30分 3B健康

西部隣保館

☎428・3146

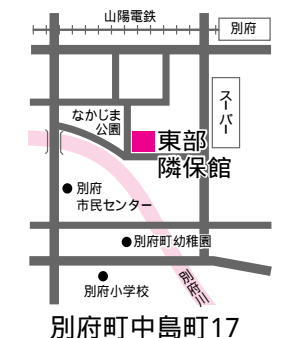

別府町中島町17

メルヘン手芸：毎月第2・4金曜日午前9時30分～11時30分

ヘルスアップ教室

保健師・栄養士の講義、生活体力診断、運動などを通して心も体も元気にいきいきと暮らすための健康講座です。

ところ	とき	申込・問合せ先
加古川公民館	5月21日(月)～来年3月17日(月)	加古川市民センター(☎422・0270)
加古川北公民館	5月14日(月)～来年3月10日(月)	加古川北市民センター(☎438・6200)
陵南公民館	5月16日(水)～来年2月20日(水)	野口市民センター(☎422・8161)
平岡公民館	5月7日(月)～来年3月3日(月)	平岡市民センター(☎424・3513)
浜の宮公民館	5月9日(水)～来年3月5日(水)	尾上市民センター(☎422・1145)
別府公民館	5月18日(金)～来年3月21日(金)	別府市民センター(☎435・8113)
両荘公民館	6月19日(火)～来年3月18日(火)	両荘市民センター(☎428・2166)
加古川西公民館	5月10日(木)～来年3月13日(木)	加古川西市民センター(☎431・8095)
志方公民館	5月31日(木)～来年2月28日(木)	志方市民センター(☎452・2002)

いずれも10回コース。
【対象】健康づくりに関心のある40～64歳の人 今までに受講したことのある人は受講できません。
【定員】各30人(先着順)
申 4月11日から、電話で各市民センターへ。

「知らない所へ行ったり、文章を書いたりするのが好き」と気軽な気持ちで応募した市民レポーターでしたが、三年間の経験は大きな刺激になりました。「ギフチヨウ・ネット」が主催するチヨウの観察会の取材には息子も同行させていただきました。「楽しかった。大人にならあんなにしたいわ」と言っていた彼も四月からは中学生。好きなことを通して社会に役立つ人になってほしいです。そしてわたしもそろそろ人生の折り返し地点。わたしにもできることが何かあるはずですよ。後半の人生が楽しみです。(森)



あなたが選ぶ加古川の「顔」

JR加古川駅南広場につくる モニュメントを選ぼう！

現在整備が進められているJR加古川駅南広場に、市の玄関口のシンボルとなるモニュメント（立体造形作品）を設置します。そこで、造形美術家十人による候補作品をみなさんに見ていただき、実際に設置する作品一点を投票で決定します。みんなの広場のモニュメントを選んでみませんか。

候補作品

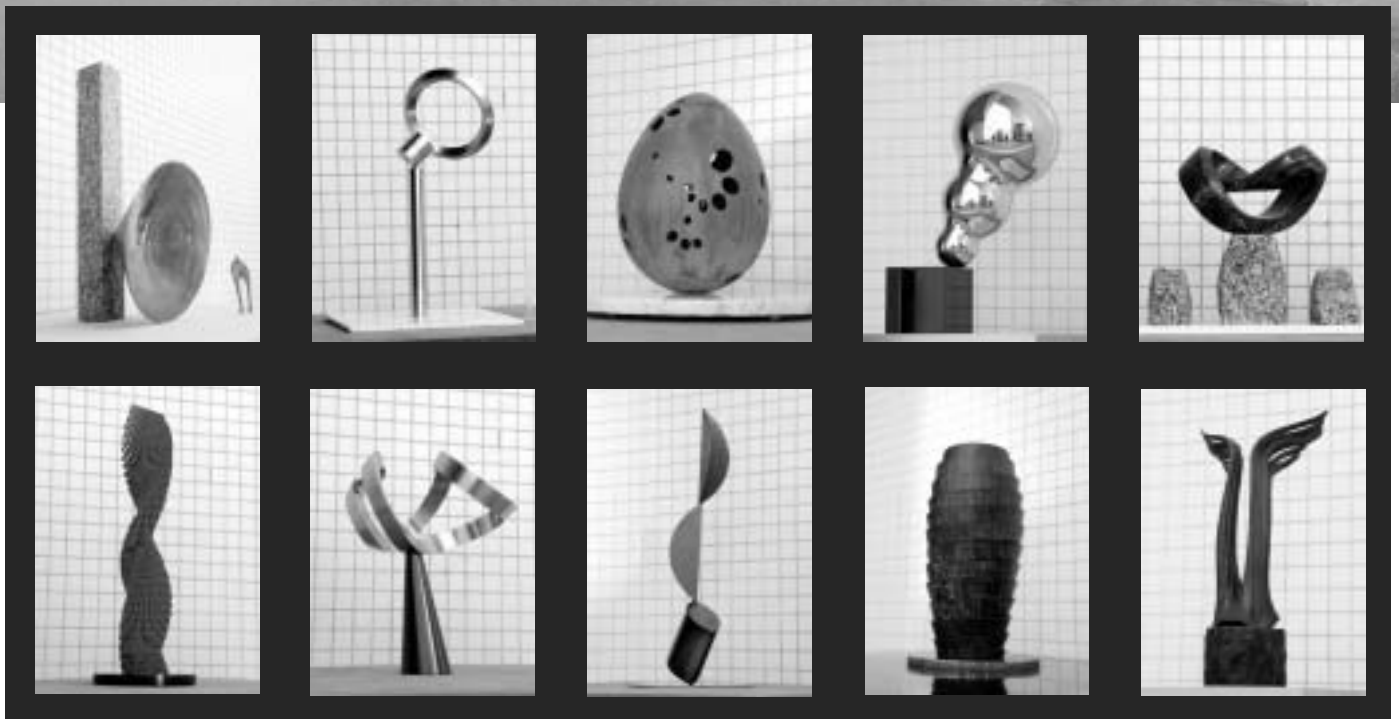

投票方法 4月2日～20日に、投票場所にある用紙に必要事項を書いて、投票箱に入れてください。

投票場所 模型作品展示会場、市役所案内、各公民館、総合文化センター、ウェルネスパーク

模型作品を展示します

実物の1/10サイズの模型作品を展示します。
作品の色や質感、動きなどをぜひご覧ください。
写真は市ホームページでも見るすることができます。

とき・ところ

4月2日～8日
午前9時～午後7時
松風ギャラリー

4月9日～15日
午前9時～午後8時
市民ギャラリー

問合せ 市役所道路建設課（☎427・9243）

広報 かがわ 平成19年4月1日号 No.801

推計人口(3月1日現在) 266,964人 前月比-12
世帯数 96,232世帯 前月比+96
面積 138.51km²

編集・発行/加古川市役所企画部広報・行政経営課：毎月1日発行
〒675-8501 加古川市加古川町北在家2000
TEL 421・2000(代表) FAX 422・1403

インターネットホームページアドレス <http://www.city.kakogawa.hyogo.jp>
防災ネットかがわホームページアドレス <http://bosai.net/kakogawa/>